盛京時報

休刊 每中日大祭日之翌日
大正四年陽十月十九日 陰九月十一日
本地 每號銅幣五枚每月七角五 外埠 郵寄每月九角 半年五元 全年九元五
價目
告白 一行五號字十六字起碼登 資一日每行四角登長期刊
刊例 資面議
發行人 佐藤善雄
編輯人 菊池貞二
印刷人 山本竹松
奉天大西門外大什字街路北
發行所 盛京時報社
電話 日二二番中一一六八號

論說

異哉所謂解決國體代表者

近日有最可奇怪之一事。發見於奉垣。其事爲何。即所謂解決國體代表是也。此等代表。每縣一人。計共五十四人。均受各縣知事之委派。齊集省垣。寄宿於春臺旅館。當道者派兵以衛護之。越數日。各書贊成君主四字。推定起草員。請願中央。嗚華。又各分道揚鑣以去。嗚呼。代表云乎哉。國體云乎哉。自吾人觀之。則亦兒戲之舉動。滑稽之材料耳。眞可异矣。

一、夫代表云者。代主動者表示意見之謂也。欲求正確之民意。必求之於民選之代表。今茲天二十四縣之代表。爲各知事之派遣。則亦僅能代表五十四知事之官意耳。以代表官意之委員。而爲解決國體之請願。是國體之解決。決於官非決於民也。其如與大總統徵求正確民意之申令相背戾何。此可异者一。

二、請願爲一事。投票爲一事。請願者個人之自由也。故欲徵求同志。聯簽名即可。實無投票之必要。而投票則有一定之手續與時日。經大總統以命令公布。舉國咸知。該代表既爲無足輕重之請願。又焉追不及待之投票。無乃太不曉事乎。此可異者二。

三、國民代表大會法。既經公布。解決國體。爲期已在目前。充若輩希冀速成之心。又何難稍待旬日。在此時請願固爲不當。即投票亦嫌駢枝。該代表既爲此次之投票。試問將來之正式投票。其合而計算乎。亦重複舉行乎。此可異者三。

嗚呼。大丈夫做事。須光明磊落。無須乎曖昧委瑣。以今日之情勢。要做皇帝便做皇帝可耳。又何必多此一舉。使此等非驢非馬之代表。僕僕道途。恓恓旅舍。效優伶之所爲。傀儡登場。有意作態哉。亦可以已矣。

雜錄

咄咄謀叛民國之僞皇帝

民國非產生皇帝者也皇帝亦萬不能產生於民國者也不料自我民國肇建而後四載以來山澤雕畔醉心皇帝之徒接踵而起如奉天如吉林如雲南如貴州前一二年皆有僞皇帝先後出現雖已次第勦平然其思想之有礙我民國予蓋未嘗一日去諸懷富驚魂甫定之餘近聞粵東香山又有僞皇帝出現嗚呼異哉皇帝之熱潮大有銅山東崩洛鐘西應之勢豈此等事亦欲是則是效耶亦不先不後應運而生耶不然何其心理遙遙相應若是吁怪矣

聞匪首李某之初肆煽惑也拜會斂錢託名請仙乩示並建一大屋名曰仙棚中供偶像一尊名曰訓帥又名太公招人入會每人科銀五兩匪首遂佯言神示乩仙不久民國即有眞命天子出現此眞命天子今在花縣牧牛惟其姓名不能洩漏云云抑何其荒誕不經一至如此之甚與彼同時出現者聞贛南虔南縣與龍南接壤之地猶有勾結三點會匪之邱某其人者僭號大皇帝國號中華國新漢主在贛與粵之前今夏川省蛾眉有王某僞稱大皇帝豫中則有劉某僞稱大皇帝一歲之中僞大皇帝出現於民國者前後凡四見於此四見之後我中華民國猶有僞皇帝出現否今日尚難預定蓋今日爲十月之交至年尚有兩月有餘六七十日之光陰倘於年後再有僞皇帝出現則中華共和民國適與美洲墨西哥之共和民國成一反比例雖然此一反比例中猶有一不謀而合不約而同之正比例惟在額數恰爲二五與一十也蓋墨西哥有五大總統同時出現大中華有五大僞皇帝先後出現謂僞無獨有偶又誰曰不宜

以後能否仍有僞皇帝產生於民國今日不知今日暫可不論第就今日已出現者言之雖異想天開所抱欲望甚奢而其才畧並無奇特之點開口不曰神仙乩示便曰貌似帝王甚至僞託他姓彼身書符咒水冀以籠絡愚民之盲從以厚其勢力此等小權術純係未開化時代奸雄愚弄黔首之舊套文明大啓時期豈宜沿此況乎謀叛民國久爲民國大總統視爲大逆不道認爲民國國民公敵且亦實爲民國法律所不能容其受戮也宜矣

或曰彼等求榮反辱身遭顯戮非關民國法律也非關民國國民認爲公敵也非關民國大總統視爲大逆不道也實以彼等謀叛民國之手續太簡單勾結之會爲三點會耳設彼等不勾結三點會大約民國法律對於彼等之効力亦窮民國國民對於彼等亦有爭先恐後之贊成民國大總統究竟視爲如何亦尚難知予應之曰然耶否耶是耶非耶吾又烏乎知耶

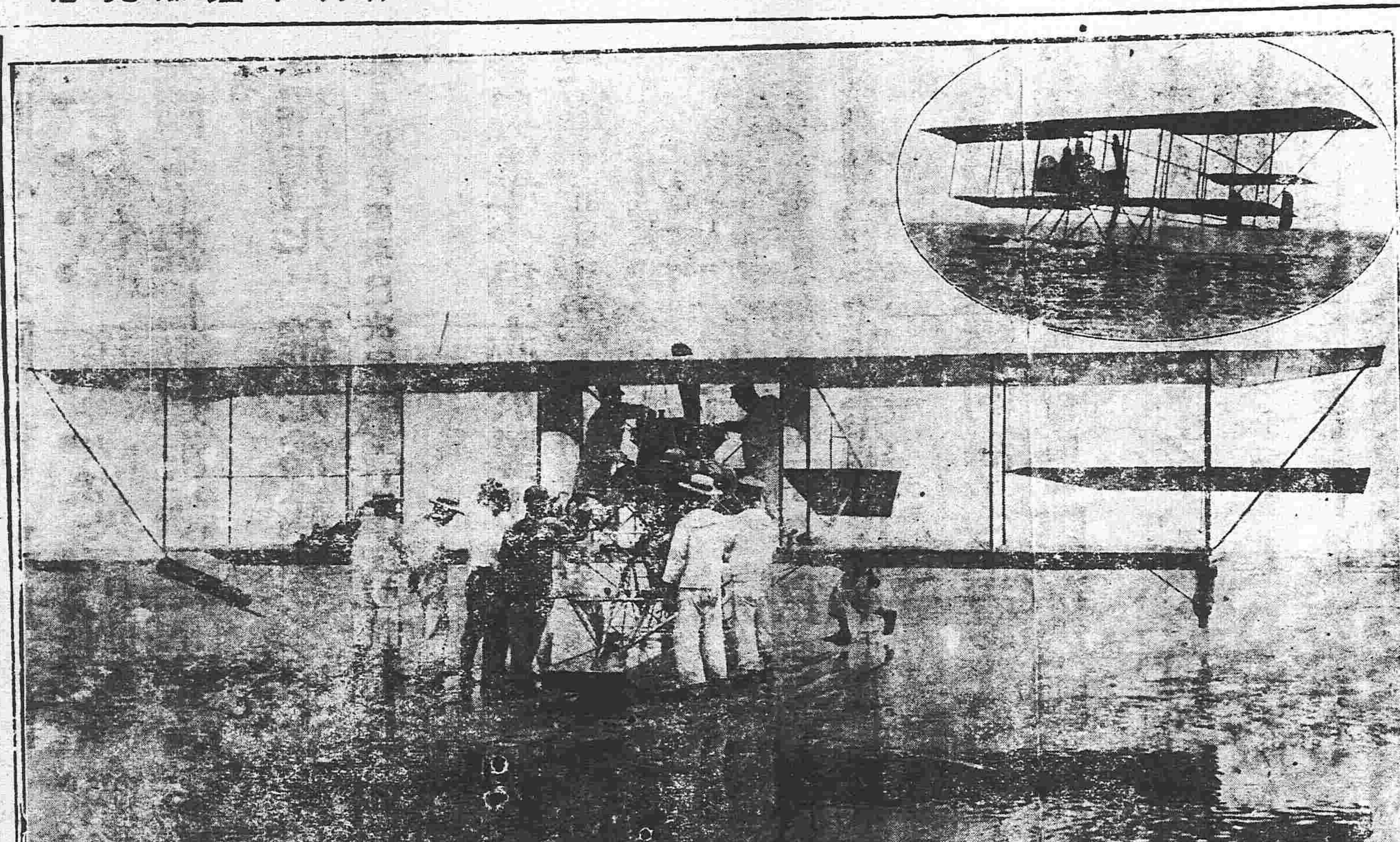

日本海軍飛行機

琴師預測軍機

▲聞砲聲而知敵軍之遠近

爲紘師知楚師之不競聞琴而泣隋之將傾是是知音樂之關於天時人事亦云重矣刻據歐洲戰地特信云奧大利有琴師芙利克拉蓮老最精聲學前頃偶立於俄奧戰線間忽聞炮聲隱隱用曉然而知俄軍之遠近較望遠鏡之術尤能不爽毫厘於是奧軍以芙師之卜言先事預防遂獲大勝夫以絲竹之耳鼓居然預曉軍機古今來實鮮其人也某日芙氏散步於門偶聞巨砲一聲秤然突起笑曰此俄軍所發之砲也繼焉砲聲又起復獨語曰我軍亦發砲矣當是時軍士聞之愕然不信待探騎派有詰之者果符所言於是一軍驚問其何以前知

（未完）

短篇小說 敵氣餘棼（三） 踞石

及期而往女已先在捧劍而立。寬衣博帶非劍粧也吳請更衣。曰無須語次白光一閃劍及吳頂吳急出劍敵之一劍又起飛舞空際白光旋繞不定但聞颯颯之聲驟如風雨女身亦躍光中不能正視鋒芒駭疾不離吳之上下左右也吳愈退劍愈追時觀如堵咸木立神悚無敢發聲吳大懼奮身一躍出數武外日神技也止止無過逼女乃止視吳微笑曰君能敵我亦大不易無怪師云僞門墻高足弟子也吳因詳詰來踪則授女術者亦即吳師之道人也常道吳能敵女來一較耳吳復問女劍術之外尚有何能女竟不答而去吳自是名噪天下吳會群雄起義新集之衆倉猝迎敵屢挫軍鋒僉謂非得吳生不足以抒此大難及吳至僉謂先生素優韜略用策如神久欲斬毒龍搏脂虎大雪不平爲天下快正用武之秋建功之日也某等不愼挑敗新軍故特收合餘燼謹待先生爲破釜沈舟之計以先生勝算滅茲醜類如掃塵振落耳吳曰有是哉時哉不可失矣我以新集之衆意在速戰已違戎經固難奏凱然新敗之後彼料我怯謂必退保窮城防我必怠若以銳卒脅加於彼可以得志僉服其言共酌酒爲吳壽吳飲訖遂率兵士初更之後犯其敵軍敵大破之後敵聞吳有神術每於槍彈林雨之中進退自若而無所傷盡皆胆落旋以衆皆汲汲於名利不合而去莫知所之焉噫以成敗論人者非夫也然智者燭機於先洞若觀火談言微中行即隨之固與大言欺人者異矣況乎殺敵致果懍々之威能令人壯或以爲神龍見首不見尾惜乎殆亦斯人不出於蒼生何之遺意也歟

火險告白

敬者弊行經理火險已有年矣因今推廣交易起見左添承保 市貨 屋產 家私衣箱 煤房貨物 等件凡遇不測立照即章賠償毫無延悞如蒙紳商賜顧者請移玉弊行面議可也至於保棧開列於左

保頭等平房 每壹千元 六元
保二等平房 每壹千元 八元
保頭等房內存貨 每壹千元 十元
保二等房內存貨 每壹千元 十二元

代理 明治火險公司
代理 日本火險公司
代理 共同火險公司
代理 東京火險公司

奉天大西關 三井洋行
電話 中國一五五號 日本二一二號 日本三五

滿鐵定期船大連出帆廣告

上海行 青島寄港
榊丸 每星期五（正午開）青島寄港（由上海復航時直放大連）（六、五〇〇噸）
神戶丸 每星期三（正午開）上海直行（由上海復航時寄港青島）（五、〇〇〇噸）
以上兩船內設有無線電信機

香港廣東直行
泰陽丸（十一月上旬）
泰平丸（十月下旬）

本事務所及在營口遼陽奉天鐵嶺長春各站均可發賣聯絡船車票
兩輪船現均設有無線電信期從迅信速而謀乘客之便利

南滿州鐵道株式會社 大連埠頭事務所

日本郵船會社滊船廣告 由大連埠頭起

高砂丸 十月二十二日（陰九月十四日）往太沽牛莊

日本郵船會社代理店 三井洋行大連支店 電話（二一〇）（四六〇）
乘船票由本出張所自賣如有客請至本所購買

保險金受領廣告

日本火災保險股分公司台鑒 敝號前在貴公司會訂有房屋及貨物之火災保險契約 計保險金七千四百四十二元壹角五分玆敝號於大正四年九月二十日失愼燒燬房屋貨物及其他物件乃荷貴公司遵照原約如數賠償足見信用之昭著耳然敝號同人因感激之餘無以酬報故登報聲明恭維駿業之日隆榮譽之垂千秋而不朽也爲頌

大正四年十月六日 三井物產股分公司 長春分號謹啓

保險金受領廣告

共同火災保險股分公司台鑒 敝號前在貴公司會訂有房屋火災保險契約 計保險金六千五百貳十八圓七拾五錢茲敝號於大正四年九月二十日失愼燒燬房屋貨物及其他物件乃荷貴公司遵照原約如數賠償足見信用之昭著耳然敝號同人因感激之餘無以酬報故登報聲明恭維駿業之日隆榮譽之垂千秋而不朽也爲頌

大正四年十月六日 三井物產股分公司 長春分號謹啓

保險金受領廣告

明治火災保險股分公司臺鑒 敝號前在貴公司會訂有貨物之火災保險契約 計保險金參千四百九十參圓參拾錢茲敝號於大正四年九月二十日失愼燒燬房屋貨物及其他物件乃荷貴公司遵照原約如數賠償足見信用之昭著耳然敝號同人因感激之餘無以酬報故登報聲明恭維駿業之日隆榮譽之垂千秋而不朽也爲頌

大正四年十月六日 三井物產股分公司 長春分號謹啓

東亞之情勢

●希望爵賞者之迫不及待

帝制急進派（擁護變更國體之）投票截止日期縮短至十一月五日且訂于十五日提前開票日內當提議于參政院

●英美烟公司請求在內地設立工廠

北京政府計畫將煙酒公賣局遍設全國是以英美煙公司以每年繳納五百萬元爲報償向政府請求在中國內地設立製造紙煙之大工廠

●周緝之呈請辭職

周財政總長刻已呈請辭職

●龍口開關期日

龍口海關定于十一月一日起開關（以上北京專電）

歐洲大動亂

●巴爾幹方面之各軍情形

勃軍四萬在薩魯尼加至塞國利透鐵路附近攻擊伊大爾達方面蓋欲藉以防英軍（現向塞國前進）之前近也英法塞軍在瓦爾打錢附道近與勃軍交戰○塞軍對于敵軍之進入猛烈抵抗德奧軍因此死傷六萬餘人前德特用無綫電信報告駐勃德國公使謂塞軍抵抗之劇烈實在意料之外德軍因此所受損害極大請速向勃國要求開戰萬勿貽誤大局

●塞軍已呈不克支持狀態

德奧軍在伯爾克勃士、塞門士利亞之南驅逐塞軍擒獲兵士四百五十餘人巨炮三尊已而佔領坡薩列維都勃國第一軍則攻擊東塞國境佔領陣地至勝英里之遙在達維布河之北加增四個師團塞軍地位因此漸形危險

●聯軍封鎖勃國領海

英法聯合艦隊現正封鎖勃領之伊西安海岸

●俄擬以武力通過羅國

俄國政府通告英國謂俄國當用武力通過羅國決不爲勃國所乘

●英軍聯絡一氣

喀利波里半島之戰鬥亦漸形活動英軍與其艦隊呼應進攻卓著成功英驅逐艦則炮擊愛瓦利使其起火

●土軍援勃

土國之二軍團十五日爲援助勃國進發

●有提倡將達海峽英軍調至歐陸者

英國頃有提倡將達海峽之英軍調赴歐陸戰綫者

●羅馬尼已確定爲武裝之中立

羅馬尼政府現已決定嚴守中立惟駐兵四境以備萬一

●奧軍不得志於黑山國境

奧軍十五日在黑山國境亘全戰綫之遙採取攻勢反爲敵軍所擊破大受損害而退

●希軍歡迎聯合軍

駐紮薩魯尼加希臘軍司令官飭令其軍隊向英法聯合軍鳴砲致敬希國民亦對于該聯合軍表歡迎之意

●德艦在波爾的海之損傷

英國潛航艇在波爾的海擊沈德驅逐艦二隻並擊退其餘德艦隊

●英人同仇敵愾之心益形固結

德飛行船之襲擊英國尤使英人惹起敵愾之情近來報名當兵者之多爲開戰以來所未曾有

●德民之警戒英飛行隊

普列門班克爾、費基爾旦、齊費等處深懼英航空隊之來襲現正恐慌警戒

●英軍佔領德塹濠

英軍攻擊秀爾尼費之德塹濠佔領一千嗎又佔領赫顯索連塹濠

●勃軍襲擊雪喀

勃軍進至距匈牙利國境二十五英里之處襲擊雪喀地方

●法亦向勃宣戰

法國對于勃國於十七日布告宣戰

●聯軍十萬餘人赴塞援助

聯合軍在薩魯尼加登岸者約計十萬餘人現正由烏司克普尼西鐵道陸續運赴塞境塞人歡喜不已

●美國陸海軍追加預算案有通過希望

美國大統領威爾遜對于陸軍新議案（加增陸軍十萬新設豫備兵四十萬）表示贊成擴張海軍追加豫算三億一千萬美元在議會可望通過

●勃騎兵在維清集中

勃國騎兵之一團現在羅國之對岸維清集中

●德飛行隊攻擊英京各地

德飛行船於十三十四兩日攻擊倫敦市及附近建築物伊布司威士砲臺（以上倫敦來電）

大總統令（十月十七日）

▲策令

劉道仁調任長沙關監督兼任外交部特派湖南交涉員此令

朱彭壽調任宜昌關監督兼管沙市關及荊州常關事宜並兼任宜昌沙市交涉員此令

任命張翼樞兼理騰越關監督此令

政事堂存記之陳培錕著交財政部與陸培著交農商部由各該部酌量任用此令

政事堂存記之張光奎著發往直隸沈文燮發往奉天黃書霖著發往江蘇潘明潤黃誠高著發往廣東由各該巡使酌量任用此令

任命孫永安爲雲南陸軍第一師步兵第一旅旅長此令

任命王文華爲貴州陸軍步兵第一團團長彭文治爲第二團團長吳傳聲爲第三團團長張雲漢爲第四團團長熊其勳爲第五團團長和繼皓爲第六團團長此令

秉署奉天巡按使段芝貴呈稱卸任遼源縣知事錢恩溥回籍修墓擬請免去本職等語應照准此令

參謀本部呈署科長江壽祺現經調用請免署職等語應照准此令

參謀本部呈請任命王裕光署科長應照准此令

陸軍部呈請任命李雁賓爲貴州陸軍步兵第一團團附楊復光爲第二團團附韓國斌爲第三團團附劉文炳爲第四團團附顏泉爲第五團團附王士濟爲第六團團附傅杰爲第一團第一營營長袁祖銘爲第二營營長程潛爲第二團第二營營長龍德芳爲第三營營長范石生爲第三團第一營營長劉顯潛爲第二營營長嚴嘉祿爲第三營營長謝秉韜爲第四團第一營營長陳安邦爲第二營營長劉昇昌爲第三營營長袁光輝爲第五團第一營營長熊其斌爲第二營營長吳文彬爲第三營營長劉元堂爲第六團第一營營長張三元爲第二營營長李眞勳爲第三營營長應照准此令

陸軍部呈請揀派營長員缺應准以文濉充任浙江陸軍步兵第四十九旅第九十七團第三營營長此令

陸軍部呈請將毛本良王保國林桂清李秉陽陳天相均授爲陸軍步兵少校武成彥授爲陸軍砲兵少校楊文彬授爲陸軍二等軍需正曾壽素授爲陸軍三等軍需正並二等軍需正銜蘇謨王懋德顧秉鈞均授爲陸軍三等軍需正李兆芙李鴻綸均加陸軍三等軍需正銜王尙爵王堃均授爲陸軍軍法正應照准此令

陸軍部呈該准正藍旗滿洲都統志錡咨請以鍾毓補公中佐領請予准補等語應照准此令

專件

農工銀行條例 公布矣（續）

▲農工銀行條例

第十六條 農工銀行如查明所放款項債務者不遵照所定用途或有流用情得於償還期內隨時索還全額

第十七條 農工銀行按照第十三條所定索還放款時如債務者不能償還得通知債務者拍賣其抵押品不足之數仍向債務者追償

第十八條 農工銀行得經理期存款定

第十九條 農工銀行得受中央庫金委任辦理租稅錢糧及其他各種款項收發之事

第二十條 農工銀行得受國家銀行委託代任紙幣兌換之事

第二十一條 農工銀行得代人保管金銀錠塊及其他重要物品

第二十二條 農工銀行營業上有餘款時得收買政府公債票各省公債票民國實業銀行實業債票或將餘款存放他銀行生息

第二十三條 農工銀行得受勸業銀行委託爲代理店

第二十四條 農工銀行除前項營業外如欲兼營他項業務得隨時稟由該管官廳轉請財政部核准施行

第三章 債票

第二十五條 農工銀行得稟由該管官廳核轉請財政部核准發行債票但債票總額不得逾放款總數並不得超過已繳資本之二倍

第二十六條 債票爲無記名式但因應募者或所有者之請求得改爲記名式

第二十七條 債票最低金額定爲五圓其利率由銀行定之債票除應付利息外得加彩償還

第二十八條 農工銀行每年償還債票數目不得少於該年內收回放款之總額

第二十九條 債票每年應付息二次

第三十條 農工銀行每次發行債票須訂定發行債票詳細章程稟由該管官廳轉請財政部核准方可發售

前項章程內須聲明左列各項

一 債票之總額及實收銀數 二 售票之種類及其張數 三 利率 四 加彩方法及其數目 五 付息日期 六 償還期限及分年償還數目 七 抽籤償還方法

第三十一條 農工銀行發售債票後須將發行時日售票情形並記名式無記名式債票數目號碼各節開具清冊稟由該管官廳轉請財政部備案如有變更應隨時陳報

第三十二條 農工銀行得稟由該管官廳轉請財政部核准發行利息較低之債票換回舊債票

新債票發行後二箇月內須照舊債票金額如數償還舊債票

前項償還方法應由農工銀行擬訂稟由該管官廳轉請財政部核准

第四章 公積金

第三十三條 農工銀行於每年結帳時應在淨利內提出十分之一以上金額存儲作爲公積金以備彌補資本之損失及保持股息之平均

前項公積金非陳明理由稟由該管官廳轉請財政部核准不得動用

第五章 監督保護

第三十四條 農工銀行受財政部及該管官廳之監督並得由該省地方長官察看情形委任地方官或其他機關監理農工銀行

第三十五條 農工銀行監理認爲必要時得命農工銀行報告營業情形及各項帳目並得檢閱該行庫存款項票據帳簿及各種文件密詳該管官廳轉陳財政部

第三十六條 農工銀行監理得出席該行股東總會及各種會議陳述意見但不得加入表決

第三十七條 財政部或該管官廳如認爲必要時得限制農工銀行放款及其他各種營業

第三十八條 農工銀行放款利息其最高率應於每年營業期前稟由該管官廳查核轉報財政部備案其隨時變更利率亦同

第三十九條 農工銀行應照本條例訂定詳細章程稟由該管官廳轉請財政部核准施行前項章程如有變更亦須稟請核准

第四十條 農工銀行在營業區域內開設分號或代理店時須稟由該管官廳轉請財政部核准

第六章 罰則

第四十一條 農工銀行董理有左列情事之一者處以一百元以上一千元以下之罰金副經理董事於職掌範圍內應受罰金亦同

一 違背第八條至第十三條之規定而放款 二 違背第二十四條之規定而營業 三 違背第二十五條第三十條第三十二條之規定而發行債票 四 違背第二十八條第二十九條之規定而息償還債票本息 五 違背第三十三條之規定而動用公積金

第七章 附則

第四十二條 各地方官認爲該地方應行設立農工銀行之必要時或地方殷實紳商有願出資倡辦者得詳請該省地方長官批准後揀派籌備委員組織該地方之農工銀行

第四十三條 籌備委員按照農工銀行條例訂定詳細章程稟請該管官廳核轉詳財政部批准後招集股分

第四十四條 籌備委員招齊股分組織成立並俟董事經理選定後即將農工銀行事務交代與該行董事會及經理

第四十五條 本條例未規定者得適用銀行通行則例其公司條例第四章股分有限公司第九十七條至第二百四十條第二百二十九條及第二百四十八條第二百四十九條之規定與銀行通行則例及本條例不相牴觸者均適用之

第四十六條 本條例自公布日施行

（已完）

金玉仙
金玉僊
雙擇
感頌徐警長奪回綁票之德政

民國要聞

●親臨同議會密議

總統府所組織之同議會係專爲籌備國體之各重要問題而設日昨開議由大總統親自主席預議者爲楊錢兩丞陸子欣周緝之朱桂莘梁崧生王聘卿各總長及廢午樓阮斗瞻梁燕蓀諸人討論二小時餘之久當解決關於外交者三款財政者二款軍防者四款內務者六款均係極關密要者詳情未得盡知聞已預備提交籌辦國體委員會該議施行云　又聞籌安會成立後政府以國體問題爲學理所繫爰於府中設立同議會作種種之研究茲以國體一案業經超過討論時代該會名義似未相符因決定於國民代表大會召集之後即將該會改爲國體籌備處統籌關於建設上一切事宜藉期速收成效

●新政府將來產出之取法

據某政客談云現自國民代表大會組織法頒布後將來勢必一致贊成君主制度在當下逆料已經無可復疑惟特改革以後新國體產出政府於行政方面果依何種程序改革各項則此時尚屬隔山望水難得一切眞相以是此件遂爲人所最注意之問題然當局者已經早見及此故此刻業有種種之討論以作將來之預備徒以政府現方謹守秘密則此時亦不便一盡爲宣書惟默考一般熱度極高各政客之意見則皆羨慕日德兩國之君主制度故此後大致之重要者除憲法議會等三權分立各問題略仿英制外如軍國主義強迫教育等事無不依照前列兩國之辦法施行至於田賦之整頓決仿日本強迫納稅一事則照德國總之此次斷在務期造成最強有力之政府而前此所有共和政體之制度必將由根本上一掃而空也云

●將提出國體諮詢案

總統府於十五日上午在懷仁堂召開政務會議大總統亦臨時蒞議列席共二十一員聞是日於討論國體政體事宜時有某要人提議以此次國民代表大會國體投票員自應遵照特頒法令於國民會議初選當選人內公舉而投票後對於國民會議是否繼續複選抑俟新政體之憲法頒行另定國民代表機關法另行選舉之問題討論甚久聞有請大總統先向代行立法院提出諮詢之議如何決定尚未深悉

●國民代表大會投票紙式之擬定

國民代表大會一切籌備事宜既由辦理國民會議事務局着手辦理其國民代表選舉投票帋定式與決定國體投票紙定式均應劃定式樣先期製備日前辦理國民會議事務局特通電各省及各特別區域其電文如下　各省將軍巡按使熱河綏遠察哈爾都統川邊鎭守使鑒茲經本局擬定國民代表大會國民代表選舉投票帋定式其紙樣長寬尺寸及票面票裏黑欄均與國民會議選舉投票紙定式同惟票面中行應改書國民代表大會國民代表選舉票字樣又決定國體投票紙其紙樣長寬尺寸及票面票裡黑欄亦應比照前項投票紙定式辦理惟票面中行應改書國民代表大會決定國體票字樣右行選舉人應改書投票人字樣票裡橫書被選舉人應改書決定國體字樣欄內之小長方欄可酌量加長加寬以便填寫除呈報並通咨外特先電達希查照定式先期製備備要辦理國民會議事務局眞印

●張上將軍之來京

長江巡閱使張少軒將軍日內即可到京聞此次之行因有要政與大總統面商曾有電自請來京當奉總統批准至面商之事係關於國體問題未解決後之事項此外關于南省軍事情形亦約有所陳述大約在京勾留一兩星期即行返徐云云

●定期預商勸進之手續

聞某參政現分邀參政院諸參政及憲法委員並政府重要各人物預定十七日上午在其私宅會餐據聞係爲討論國民代表大會決定君主國體後即由參政院並其他各機關提出勸進書呈各手續並有關於憲法上之各問題均在預議之列

●國民會議從緩召集

必國體問題解決然後可草擬憲法草案必草案完竣然後可交國民會議通過政府前擬以議會議表決國體故特從速辦理茲以此問題既定由代表大會決定則國民會議無速召集之必要擬稍從緩召集定於明年一月一日行之一可使憲法草案得按國體擬定二免代表大會與國民會議同時成立辦理之繁難也

●憲政協進會之進行

籌安會改爲憲政協進會進行一切一於會中設立憲法研究部定期討論憲法擬具方案發表以供將來憲法起草委員會之採擇二會中理事參議幹事等名目悉仍其舊加以選舉確定分科任事三決定更換名稱後一切討論辦理事宜概以協進憲政爲限不及其他四各省如有設立籌安分會者一律改爲協進會分部共同研究關於憲法事宜

●四項歲入之預計

田賦關稅鹽稅厘金爲中國歲入大宗幾占總歲入百分之七十故年來政府對於此四項收入極力整頓雖尚未十分旺盛然確已漸復舊觀茲據財界某要人之談以本年此四項歲入與宣統三年預算原案比較除關稅因歐戰之關係略見短絀外餘均有增減然就全體論之此四項總收入已畧可與宣統三年預算原案相符而本年收入之總收入據以前九個月之冊報並預爲加入十一十二之三個月計總額當可達二億五千六百萬元其各項之收額大略如下　一田賦七千五百萬元　二關稅五千三百萬元　三鹽稅六千八百萬元　四厘金六千萬元

▲梁鼎芬任爲帝師

清帝首席師傅陸潤庠氏自捐館之後其首席地位即以陳伯老推升而所遺毓慶殿師傅一席則以梁鼎芬氏繼之梁係清室西陵守陵大臣今茲任帝師梁氏可謂如願相償矣

▲國體聲中之禮樂忙

更變國體已決計於國民代表大會投票解決之政府諸人表面上似頗鎭靜實際上籌備各項手續甚爲忙碌昨聞禮制館現已奉交籌議新天子登基朝賀祭天各大禮內務部所屬之樂部樂舞生等亦演習登基朝賀各大樂均限於三禮拜內預備告成云

▲京師傳染病院之創辦

中國醫術及病院視世界各文明國頗在幼稚時代如傳染病病院從未設有中國人所開辦者實爲國民衛生上之一大闕陷中央政府夙有所憾於此乃卜址於東石牌樓十條胡同建京師傳染病院本月一日方行落成禮誠屬近來之盛舉從前京師醫生遇有患傳染病者往往不能使其隔離治療一般健康市民常孔危險之狀態該院設立之後醫遇診傳染病者即可將其送到院內於病者既可受完全調護於他人亦可免傳染之處聞院內所備之消毒釜共印花稅票自提倡以來逐漸發達據財政部人云九月分印花稅票銷售數月較前尤爲踴躍但現款尚未解到昨部中已分別電催務於本月十五日以前解到云

▲保存歷代古畫

皇室內廷由乾隆年間仁宗嗜愛書畫藏書庫外另設書庫一所所藏丹青均係古今名手近恐年久散失昨經世伯軒太保飭知庫官志祥將存儲古畫分清朝代詳細註冊日內親往查視云

▲開採石棉

京北龍孔山地方礦產極富刻有資本家余仲清協同礦師余哲明前往查勘查獲石棉礦產一處計石棉沙綫長約二十餘里預籌開辦費需洋二百萬元昨由農商部備案以資開採而闢利源云

●平政院已裁決津浦路案之紀畧

十六日上午九時十分平政院民二庭開庭裁決津浦路案是日仍由會述棨庭長及評事四人蒞庭書記官二人特別旁聽席二人普通旁聽席較上次畧少首由庭長飭庭丁喚洪少圃趙慶華關瑞麟高節周錦瀛陸洪開張謙益等到庭俟數七人到庭由首席書記官報告今日開庭係關於津浦路案宣告裁決庭長隨起立宣告裁決并將裁決書付與次席書記官令其朗讀全文甚長茲姑從畧由九時廿分讀起至九時五十分始畢其原文之大[illegible]各款之[illegible]略紀[illegible]三種性質(一)關政廳如何之彈劾(二)各機關及巡按使之查覆並覆文(三)全案人証之答辯全文讀畢復由首席書記官宣讀裁決處分各犯之理由(因宣讀理由甚繁不及備錄)大致保洪少圃着交普通司法衙門審判趙慶華葉道繩着交高等文官懲戒委員會付懲戒關瑞麟考試不公着撤差烏節撤差陸洪濤着留部察看周錦瀛與袁長瀚歸寶熙均免置議仍留原差葉恭綽長[illegible]亦免議至十時由庭[illegible]宣告閉庭

●籌安會會員頓形加多

籌安會當投票表決君主之時其會員之確數不過五千餘人茲聞自該會會議將籌安會改爲憲政協進會將來自然成爲新帝國一大政黨故近日入會之人更形踴躍其會員人數已達八千餘人云云

●懷仁堂將公宴各國公使

大總統將於日內飭由外交部分請外交團各國駐京公使於下星期內在府特開公宴分兩日舉行據云爲答謝祝賀國慶之誼又一消息此次公宴定在懷仁堂與國體問題不無關係惟日期尚未確定有謂俟駐某兩國公使電覆後即可舉行

●分飭各省訴訟費須照定章

司法部近因各省關於刑事附帶私訴案件一切訴訟費用頗不一致現已飭參事廳妥爲規定分飭各省高等地方初級各審判廳暨兼理司法之縣知事一體遵照此次定章分別辦理云云

●全國請願聯合會之外交

據聞全國請願聯合會對於國體問題爲昭示全球俾令普知通國輿論所在起見擬由十五晚以後(除星期日之外)每晚自六點鐘至八點鐘間在六國飯店對於旅京之外國通信員等發表該會進行之事務及一般政界狀況之新聞云云該會之外交洵可謂漸次入於活潑矣

●立法院審查牌照稅之綱要

參政院代行立法院於前日十四日下午開會審查商業牌照稅法案一事已紀前報茲悉原案十條通過之大綱係定該稅爲八級一等二十元二等十六元三等十元四等八元五等六元六等四元七等二元八等一圓年分兩期交納照普通商業習慣概照陰歷徵收定以第一期爲二月朔第二期爲八月末當日業將原案呈報政府矣

●馬福祥可得將軍

新疆巡按使兼督理軍務楊增新以該省軍務不暇兼顧一再呈請中央另簡賢能政府一時尚未物色得人以是迄未照准日前楊巡按使又有電至京呈懇并推荐寗夏護軍使陸軍中將馬福祥聞大總統頗爲首肯蓋馬中將在軍事上極有經驗且聲望素著於回疆以之督理新省軍務必能勝任愉快將來新省將軍一席或屬之於馬也

●查禁正誼甲寅兩雜誌

正誼甲寅兩雜誌之查禁已誌本報茲內務部通行各省云准統率辦事處函送京師警察廳函送甲寅正誼雜誌兩種請示應否查禁查該雜誌均係亂黨中人所辦在上海租界發行雖公然煽惑借端影射隱肆評議或毀訶足蠱惑愚民妨害治安自應禁止郵寄以杜淆惑除函交通部飭局禁遞外特函請查云云近聞本京已實行查禁此種雜誌各書肆已無一本陳列據書肆人云近日此種雜誌因窮搜不得論者反日以贈多亦國人好奇之本性也

●鮑中將任全國講武堂堂長

鮑中將貴卿自蕪湖鎭守使裁缺之後政府久有任用之意近聞政府擬在天津城北韓家墅地方或小站等處設全國模範講武堂委該中將爲堂長大約不日即可發表云

●烏珠穆沁旗蒙匪已平

熱河來電云日前烏珠穆沁旗有潰散蒙匪二百餘名騷擾該旗附近一帶甚爲猖獗現由奈曼特旗王府派員會同[illegible]委爲安撫聞已平靜如常矣

●田賦加徵之預計

田賦之加增期在必行以二十分之一爲範圍即以此數計算全國田賦七千萬元每年可增收三百五十萬元亦可爲一宗鉅大之收入云

●全國鹽務大會之豫聞

現聞中央以鹽務爲國課外債所關經鹽務署及財政部疊次商議現擬決定一種通行辦法因於日前通電各省召集全國埠務大會着各該岸局選派富有經驗或學識者二員約于本月二十號以前來京以資討論大約開會須在月尾云

●段將軍之再請假

段芝泉將軍旅向政府請假均經慰留未准現段意甚決已向政府請假無論准否決不事勾留其理由則爲回籍修墓云

鐵路礦山、電機、水道材料、奉天東華門大街

金銀鐘表 寶石手飾 奉天鐘樓南大街

▲歐洲戰事講壇出版預告▼

小說 離鸞餘恨 (六十七)

小妹一困于病魔 二困于飢餓 現在實是走不了啦 說罷遂指老者說道 這位老先生是甚麼人 和姐姐一塊兒來噠 韻湘道 愚姐之得有今日 不至流落他鄉者 皆這位老者之力 他老人的家 離此不遠 俠秋道 噢 熱心好義之人 大半皆是上點兒年歲的人 若當今新學界中人 皆是薄俗所化 乘人之危 幸人之災 求一仗義行善之人 實屬不多 老者再三謙遜 韻湘當時又向老者道 我妹妹既不能動轉 你老人家 有甚麼好法子 老者道 吾家有一小車 然破壞不堪 俠姑娘不能坐 餘外尚有一個棕牀 我和我們小子 可以一同抬來 俠姑娘現在很是瘦弱 有兩個人即可抬走了 不用別人幫助了 韻湘道 此事何敢勞動你老人家和令郎 鄉間本有賣苦力氣的 雇幾個抬一抬 也花不了多少錢 老者道 姑娘何必拘此小節 此事輕而易舉 能省儉即省儉 我這就回去 叫我們孩子來 姑娘可在此陪伴俠姑娘 我走的快 姑娘不要害怕 若有人來 一概不用理他 韻湘點頭答應 老者遂走開大步而去 韻湘于是與俠秋而談別後情況 俠秋道姐姐 我這會才略有幾毫生人的趣味啦 滿腹的話 一時說不出來 姐姐到了白門沒有 金君何如 志哥何如 現在我心中無所掛念 一心一意 都在此耳 說罷痛哭不止 韻湘連忙安慰道 妹妹不用傷心了 往後我們這就好啦 妹妹這回病 還是舊病 還是新得的哪 俠秋道 這場是新得的病 幸而還仗着這場病 方能脫却虎口的危難 此中的詳情 小妹到老翁家內 略微將養將養 再與秋妹細說 然小妹連病二次 身体已十分衰弱 在淫窟之內 固然不免一死 即幸而逃出 亦仍不免 死然死在外邊 尤勝于死在彼等惡鴇手內 韻湘道 妹妹之病 係由于外界之境遇所致 此後之境遇 日進通泰 病体自可慢慢復元兒了 俠秋點頭 待了一會兒又說道 小妹之命 幸逢姐姐垂救 不然早已死在溝壑 姐姐實是我的恩人了 韻湘道 你我患難的姐妹 情深骨肉 妹妹何反出此客氣之言 妹々此次之異鄉受困 皆係姐姐一人之罪 姐姐如不明言偕妹至此 妹妹亦何能受此一番痛苦 愚姐姐現在實無以對妹妹了 俠秋道 姐姐那兒的話 此一係小妹自甘爲情網所縛 竟爲所累 設使姐姐當時如不向愚妹々言之 日後如被妹々知道 妹々還一定要大惱姐姐 此係你我姐妹命運不佳 必須經此一番苦難 方能由否而泰 韻湘見俠秋雖在病中 而說話深情款曲 處處周到 毫無怨人之意 心中很爲喜悅 不一時見老者領同其子 將棕床抬來 韻湘遂將俠秋扶起 手理其髮 俠秋道 頭髮蓬蓬如鬼 怎麼見人 韻湘道 到了他老人家的家裡之後 我再給妹妹梳 流離顛沛之中 誰還能責備妹々不修飾 說話之間 隨將俠秋攙在床上 並上被蓐 老者遂與其子抬起 徐步而行 韻湘在後面跟隨 不一時到了老人家內 老婦已在門前含笑而待 父子二人 當時將俠秋抬至屋內 (未完)

專件

文職任用令施行令

第一條 文職任用令施行後依文官甄用令保薦人員未經 大總統核定用途交政事堂註冊或分發及文官高等考試文官普通考試未經舉行以前京外各官署遇有薦任缺出如無與本令第四條相當合格人員時得先儘分發任用或分發學習人員中遴選人員呈請試署如無此項相當合格人員時應暫就文官甄用令第一條及文官高等考試令第四條各款資格人員中遴員呈請試署其遇有委任缺出時如無與本令第五條相當合格人員時得先儘分發任用或分發學習人員中遴選試署如無此項相當合格人員時應暫就文官普通考試令第三條各款資格人員中遴員試署

前項試署人員於一年期滿後由該管長官查其成績優良者係薦任職呈請補實係委任職由該管長官補實

前二項試署補實人員仍應準用薦任委任文職任用程序令之程序辦理

第二條 文職任用令施行前留學考驗及格分發各官署任用各員除考列超等及優等者得由各官署儘先補用外其考列甲等乙等者於其學習年限期滿仍準用文官高等考試及格人員學習規則考驗學習成績之程序辦理

第三條 文職任用令施行前分發之縣知事除依縣知事任用條例並呈准縣知事甄別章程及縣知事分別補署專章辦理外仍依薦任文職任用程序令之程序辦理

文職任用令施行前分發之場知事准用前項之規定行之

第四條 本令自公布日施行

文職學習員員額令

第一條 文職學習員以應文官高等考試文官普通考試及格分發各官署學習人員充之

第二條 文職學習員額以各官署所屬各項薦任或委任職額缺三分之一爲標準

第三條 各官署各項學習員缺員時應隨時分別報明政事堂銓敘局備查

第四條 本令自公布日施行

學績試驗條例

第一條 各省設省試各道設道試京兆熱河綏遠察哈爾各特別行政區域地方其屬於省試者作爲京兆試熱河試綏遠試察哈爾試其屬於道尹所在地舉行凡該道內中學校畢業生與中學同等學校畢業生及與有相當資格者均得與試考試及格者取充俊士

京兆屬縣試於京兆尹所在地舉行依前項之規定行之

第三條 省試於巡按使所在地舉行京兆熱河綏遠察哈爾各試於各該最高行政長官所在地舉行凡該行政區域內俊士及其他相當資格人員均得與試該行政區域內高等專門學校畢業生自願與試者聽考試及格者取充選士

第四條 省試及各特別行政區域地方試各設典試官一人掌理考試事宜但熱河綏遠察哈爾各特別區域之典試官得以一人兼任之各設襄校員六人至十八人分任考試事宜

典試官由各地方最高行政長官呈請 大總統簡派襄校員由各地方最高行政長官遴派呈報 大總統

第五條 道試及京兆屬縣試各設典試官一人掌理考試事宜襄校員二人至四人分任考試事宜但熱河綏遠察哈爾各道試襄校員不得逾二人

典試官由各地方最高行政長官就簡任文職中遴選相當人員呈請 大總統派充襄校由各員地方最高行政長官遴派

第六條 省試及各特別行政區域地方試以各該省巡按使及各該特別行政區域地方最高行政長官爲監試官有事故時 大總統另行簡派道試及京兆屬縣試設監試官由各地方最高行政長官遴選相當人員派充並呈報 大總統其關於考試一應事務由監試官派員辦理監試官派充之

第七條 凡省試及各特別行政區域地方試每四年舉行一次道試及京兆屬縣試每二年舉行一次

第八條 試驗之科目如左

一 經說

二 史論

三 地理

四 文牘

五 現行法制大要

六 經濟大要

其會習算術及各國文字者得由應試人塡報自請考試

第九條 取充俊士者由各該地方最高行政長官給予文憑呈報 大總統交政事堂銓敘局註冊取充選士者由典試官造具名册連同試卷呈報 大總統由 大總統派員覆核後交由政事堂銓敘局給予文憑

第十條 每道及京兆屬縣俊士名額二十名至四十名每省選士名額四十名至八十名各特別行政區域選士名額十二名至二十名臨時由該地方最高行政長官酌擬呈請 大總統定之

其僻遠地方應試人數較少不敷取額者得由典試人員商同或會同地方行政長官隨時呈請酌減名額

第十一條 取充俊士者得充各縣署公委任待遇條屬

第十二條 取充選士者得照文官普通考試並得充省道公署委任待遇各條屬

第十三條 本條例施行細則另以教令定之

第十四條 本條例自公布日施行

廣告

善治酒刺 美顏水 專用

費十年間之苦心而發見者
一治立愈如常用之
酒刺 雀斑
顏粗 班癬
色可潤白 膚能
細軟 姿容秀麗 其美
無比
於世界有莫大之信用
美顏水 石鹼 發賣元 館

美哉！美哉！
双美人牙粉
能使齒如水晶 回
配合二十余種之貴重原料製成有煉製粉製二種其品質優秀有効驗乃在牙刷之毛端少許而用之則能保護牙齒永久堅固
各處洋貨舖藥房均有寄售
双美人化粧品 總經理 安東縣 福增洋行

如何能使瘦弱者身體肥胖

如諸君昨晚曾赴豐盛之筵席試問所食各珍鮮佳餚中之肥質竟何往焉且身體重量無見一兩之加增其故因所食之品已過腸胃猶如煤炭經過一未燃之火爐也其質因在而未得其功用者因消化機關已失靈敏須立時醫治第一觀無益各物不可再食惟每日三餐務使有序每餐服首穀藥片一枚至二星期之久即覺轉機身體止少有五磅至八磅新肉之加增首穀藥片能使無數之紅血輪歸入血內運所食之肥質週行各部因該藥片能與食物同時消化一月之後身體能增十磅及廿五磅之重量首穀藥片採以六種最能肥身之藥料製成功效浩大價值尤廉

東三省首代理處

▲奉天、中西大藥房、大德生藥房、慶元永、歐美藥房、同仁藥房 ▲海城、華西藥房 ▲遼陽、天錫成號、福慶長 ▲大連、華西藥房、德記藥房、天和藥房、華泰藥房、濟仁藥房 ▲新民府、天益長 ▲安東、東益增遠、▲鳳凰城、西增遠 ▲鐵嶺、裕和盛 ▲公主嶺、三合公 ▲長春、興亞藥房、均泰號 ▲吉林、五洲大藥房 ▲哈爾濱、天豐厚、世一堂 ▲開什河、大德生 ▲海邦子、寶善藥房 ▲牛莊、中西大藥房、益增遠 ▲錦州、仁濟大藥房、▲山海關、秦西大藥房 ▲寧古塔、及各處大藥房洋貨店均有出售

每一瓶四十粒英洋一元五角每六瓶八元遠近郵費一概在內

上海博物院路十七號 中國總批發處 英國倫敦 美國紐約 新順發洋行

首穀藥局謹啓

老福順堂藥房

北京農商部註册局發給執照准予專利
鎮安上將軍交衛生醫院化驗方藥精良
奉天勸業道發給告示不准假冒
奉天警務局發給告示嚴禁影射
奉天總商會咨行各省總分會一體保護
奉天官立醫學研究所攷驗特准予立案

外城來函購藥必須先寄藥價郵費歸本藥房自備

專門咳嗽藥

主治肺加凡五勞七傷諸虛百損氣肺喘胸脇刺痛臥睡不寧飲食不痰涎之積聚咳極而吐血以及男老幼近日一切咳嗽連帶之每副二丸定價洋八角半封五副定價洋三元全料十副定價洋六元

清胃化積丸

主治胃症凡男女老幼久病新發一切心口疼痛氣脹滿悶化力弱飲食積聚翻胃倒飽嘔吐惡心作寒作痛時發時止痞塊酒積氣鬱多年痛疾每副二丸定價六角半封五付定價二元五全封十副定價五元

虎骨熊油膏

主治風寒蓋聞庚金白虎能平肝內之風癸水黑熊善解血中之結本堂謹守古方揀選上等真實虎骨熊油煉成此膏專能舒筋活血追風透骨專治一切腰腿疼痛筋骨麻木等症每大張定價六角每小張定價三角

蔘茸百補丸

主治虛弱凡先天不足發天斷損四肢疲困下元虛弱足不任地膝冷如冰耳鳴健忘面黃身瘦腰腿疼痛不舉陽不堅精水清冷弗克種子房勞過度夢遺滑精一切腎命衰憊等症每大匣定價五元每小匣定價二元五

蔘茸甘露酒

主治寒症凡左癱右瘓半身不遂口眼歪邪筋骨麻木腰腿疼痛手足拘攣中寒腹痛小腸疝氣以及多年積寒諸症涸涸入腹功效立見每大瓶酒重二十七兩定價銀元三元每小瓶酒重二兩五錢定價銀元四角整

頂上治痔散

主治痔瘡本堂揀選上等真實材料造成此藥專治一切風濕燥熱痔痛作癢初起成漏日久濃血淋漓以及內外破爛肛門紅腫等症已潰拔毒未潰立消無論男女老幼久病新發如讀治之概有功效每瓶定價一元

◀各省賣藥處▶

大賓州德盛昌興 復州德興厚 右屯衛源增德 義州寶興商 鐵嶺永發生 安東復裕恒 安東玉合隆 遼陽義盛福 張家灣玉記洋行 撫順天源 鶯堆樹永王 青子公茂 余州洪興德 田莊臺恒興利 新賓堡萬隆當

榆樹台恒昌隆 大連天合金 吉林天合和 錦州育發祥 西安縣昇燒鍋行 遼江口半洋 八面城玉成合 三姓永春當 通化縣源盛東 石頭城後盛湧 西豐縣同順隆 山城子合成盛 莊河鶴嶼玉 遼中縣鴻泰隆 新立屯德順當

鐵嶺口同盛春 八角臺萬源合 大東溝德興永 東平縣恒興和 法庫縣永盛德 遠東縣瑞德堂 懷德縣世昌隆 哈爾濱永德 蓋平縣同合利 新城縣和來公 臨江縣東長 洮南府公順當 熊岳縣恒興裕 磐石縣洪興泉 冷子天興和

龍王廟恒發順 廣甯廣聚號 昌圖縣聚源 懷仁寶生永 寬甸天合慶 營口子雙泰 朝陽鎮盛當 公主嶺興合公 大東溝三合楼 勝利天玉泰 永陵天興元 旅順口福慶和 洮南府德興盛 鎮安縣利源達 大孤山利升鴻

中後所大興號 岫岩州興勝 烟臺縣盛成號 唐山益蘭香 開原芝豐長 半拉門城順泉 鳳陽城德成 朝陽山福增永 雙山站福順號 石城子泰玉 雙臺子德慶 蓋平縣恒昌 金家屯恒元 阿什河恒興鴻 山海關臨記

農安縣發泰茂 長甸復裕合 瓦房店茂昌 北井子同盛東 新民府德增合 買賣街福勝 千金寨萬勝魁 海城永豐源 伊通州茂興 孫家臺萬與源 安東縣盛裕 大東溝登達 小北河源厚 寬甸縣復盛 谷盎

本藥房總經售◎理血健腎丸◎

長記大藥房新發明最有功效理血健腎丸一藥專能壯脾胃清血液補虛弱健腎水及婦人血崩小產少年腦空健忘年老精虧血薄一切虛弱諸症房事前後男女各服六粒尤能鞏固眞精保全身體也

老福順堂奉
天大南關大
什字街西
電話一兲號

為希望健康諸君之忠實同伴者我

蜂印香竄葡萄酒

今以天下之同情及信用確實已獨占其位置

▼每朝飲一杯
■精神能爽快
■元氣能旺盛

▼每晚飲一杯
■疲勞旣消解
■睡眠又安穩

內外各國之金銀賞牌廿四個受領

東京日本橋
近藤利兵衛

健胃 太田胃散 壯腸

本堂虔製胃散是係家傳秘方屢試屢驗奏效如神苟重衛生諸君常用此藥可也須於飯後服下必能尅化食物壯胃補體

本專治脾胃虛弱食飲停滯吞酸嘈雜胸膈鬱悶或多食油膩生冷宿食不化攻痛作吐清水吐酸氣速發不止或口臭難聞夜臥不安口角流涎臟胃諸病兼治解酒毒并治船暈嘔吐一服七十五服以上效驗不拘男婦老少俱用此藥一每服一錢在五服以下再減半或用糖泡水送服如過半分須七歲以下再減半或用糖泡水送服無不奏効眞養胃衛生之至寶也

每鑵價銀
極大(廿一天量)日洋伍角
大(十二天量)日洋參角
中(七天量)日洋兩角
小(三天量)日洋壹角

經理批發 大連浪速町三丁目 日本賣藥會社支店

熊印靴底革輸入元
鳳凰靴底革販賣元
センチユリーキッド皮輸入元
A印靴クリーム輸入元
外靴用原料各種販賣
神戶市八幡通五丁目
野崎神戶支店

本行除照一般銀行例辦理一切外尙注重各項事宜如左

一所有辦理存款務以親切叮嚀爲宗旨
一放貸及匯兌事宜務主簡捷以餉顧主
一凡放貸將各種公債票爲抵押者息率格外從廉
一凡各種公債票照市價從優交易
一兌換金銀小洋事宜照市價格外公道以廣招徠

中日合辦 正隆銀行

總辦 安田善三郎

大連大山通 電話長六八一番
旅順鮒江町 同分行 電話長一一五番
營口元神街 同分行 電話長二二二番
奉天小西關 同分行 電話長日二五二番
長春東斜街 同分行 電話消二一七番
開原大街 同分行 電話長一六一〇番

赤皮膠球唯有M印者銷售極多

三田土護謨製造合名會社製造
發賣元 大阪東區唐物町四 飯田商店

仁丹偉效

●仁丹開胃補腸解悶常爽快精神
●仁丹治中暑傷寒頭暈吐瀉等症
●仁丹癒疲勞困憊增進體力記性
●仁丹補氣血清潔脈管轉危爲安

寰球無二 常備神藥

崇治
▲中暑傷寒 ▲水土不服 ▲猝倒昏迷 ▲霍亂吐瀉 ▲頭痛目眩 ▲食積不消 ▲時行瘟疫 ▲精神鬱結

●價目
●試服包 日金五錢
●小包 全拾錢
●中包 全廿五錢 添呈洋鐵藥盒
●大包 全五拾錢 添呈鍍銀藥盒

●听君一夕話 勝讀十年書

仁丹濟世救人天下普知則一服仁丹勝戒多年身嗚呼靈哉名高仁丹之譽藥效顯然疫菌逃避寰宇平靖靜以修身

▲人間伴侶 唯是有 靈藥仁丹耳

照真

仁丹每三粒從此處躍出

●諸君因何?

▲口中發臭麼 ▲食物無味麼
▲胸膈酸楚麼 ▲食物停滯麼
▲嘔吐酸水麼 ▲頭腦痛疼麼
▲面色不善麼

●是等症候 自覺爲胃病之所致者

切勿猶豫卽服胃活爲要

服之立見効驗

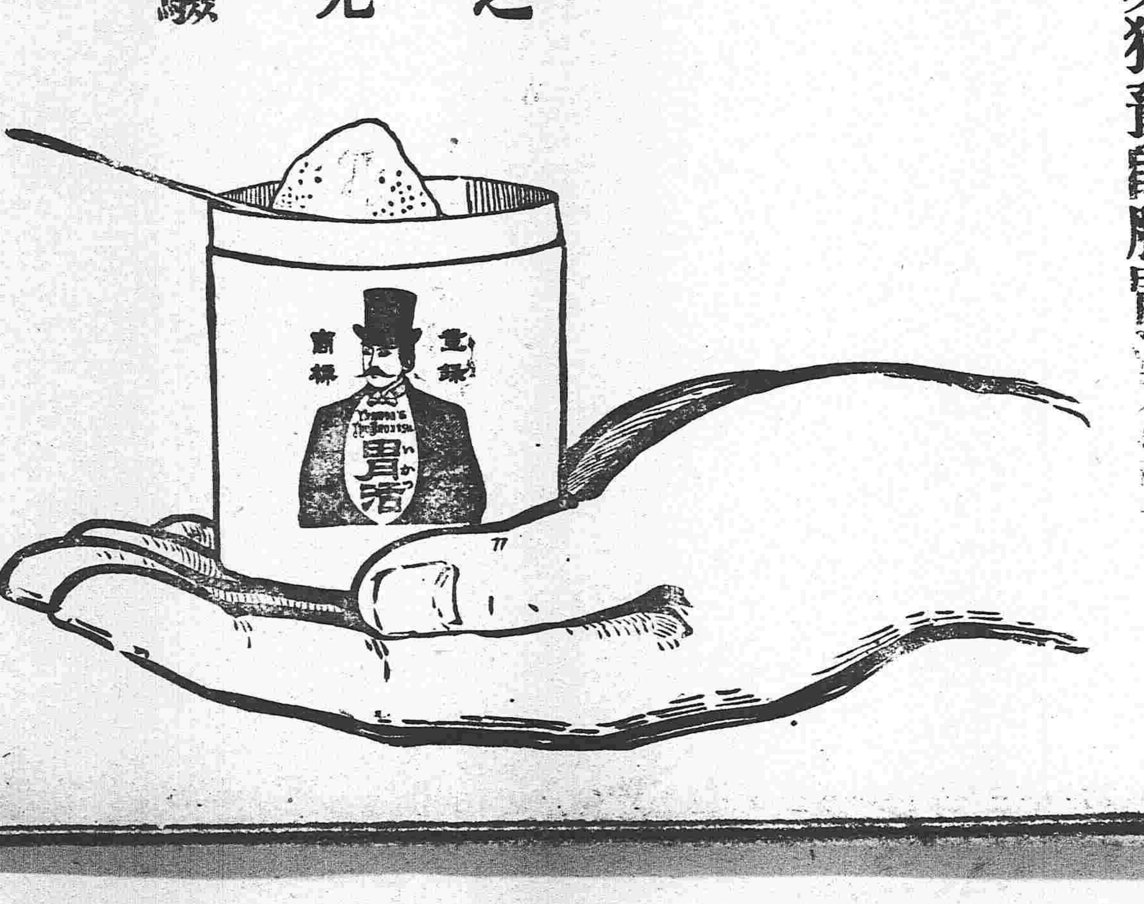

啓者此藥爲日本海陸兩軍諸大名醫及藥劑官五名協同研究極力參考始得發明其劑其主効最著之久已名馳海外誠藥中無比之良藥也倘蒙仕商惠顧時認明本舖招牌爲記庶不致悞

專治効力

多年胃弱 胃炎 隔食 胃弱
心胃氣痛 胃痙攣
食物不進 胸痞
吐酸嘈雜 宿醉
膨脹惡心 嘔吐

或小兒吐乳等胃症少服之則靈驗如神云

價洋〇三日所服藥料定價洋一角〇七日所服藥料定價洋五角
〇八日所服藥料定價洋二角五分〇卅五日所服藥料定價洋一元

日本總售處 日本東京 日本大阪 山田安民大藥房
各地到所設有代售舖

工程藥房材料、鐵網材料 電話中日二二一四
貨眞價實 玉移看看 電話中日二二一四
印刷所 上海法租界 華商印書館
總發行所 大連 泰東日報社

東三省新聞

▲奉天▼

●中央電令段上將痛勦胡匪

鎭安段上將頃奉大總統電令據外交陸總長呈稱准駐華日本小幡代理公使照會奉日本政府電詢以滿洲地方近有胡匪異常猖獗貽害日僑之生命財產實有碍中日兩國之邦交値此中日新約已經實施南滿洲及東蒙內地各處中日兩國人民雜居了市則地方治安殊關緊要應請從速設法勦淸滿蒙各處之胡匪以維護地方之治安等語前來除批令諮部轉告照准外爲此令仰該上將軍迅即嚴飭所屬軍警一體協力痛勦務期匪患肅淸以保治安云（冠）

●南滿鑛墾將歸官辦消息

公署消息中央政府對於南滿鑛墾兩項非常注意近聞農商部擬派員將南滿所有已調査未墾各荒亦一併測量淸楚將來統歸官辦不准私人包攬以保主權而杜糾葛云（冠）

●內務府莊頭大施運動手段

內務府官莊各地經九縣佃民王九峰等在京在奉迭事禀呈幸蒙張貞午前按使任官地淸丈局迴護絕對予莊價領原詳批令改定儘先歸佃戶承領如佃者乏貲或不願者再行歸莊辦法極爲平允乃莊頭應隆等因按使新更遂聳多金紛紛運動並在外大聲疾呼已賄允某當道准再變歸伊等所領是誠多見其不知量已（大）

●談幇辦有議員之希望

屯墾局幇辦談國桓氏此次立法院復選議員不限區域大有當選之希望究厥原因蓋辦理選政人云覆選者非經按使許可不認爲有效談帮辦保前淸孝廉且莅任鳳城等縣尤係法政畢業商務會請願談氏西上籌安會復爲商界所延譽推重者自必當選云云果爾無怪攀龍髯者之多也（甲）

●上將軍聘定顧問

上將軍段香岩氏以軍署事務外頤應行添聘顧問以資贊助當即函聘高凌霨金鼎李紹蘭張厚穀四君爲顧問於日昨入署云（書）

●袁潔珊未與籌安說

卸任參政院參政袁潔珊在前淸時一碌碌無奇之附生民國改造因附和趙前督壹意維持淸室得邀趙督奏保以最後之候補四品京堂由是一躍充督署秘書而省議員而財政司長（以趙去任未就）而參政均由趙氏一手玉成玆因次珊遺老否認君主國体現在擬辭淸史館長而袁君飮水思源因之不敢盲從奉省請願以報簡人之知遇據京函暨各方面言若袁氏尙足爲庸中之佼佼者（甲）

●通飭道尹考察知事

段兼按使昨通飭各道尹略謂知事爲親民之官與地方治安關係尤爲密切且値此中日新約實行之際凡政治之興革均須因地制宜非有經驗及品學兼優者不足以勝其任雖經由省派員分途考察仍恐有不實不盡之處爲此通飭各該道尹迅將所屬各縣知事詳加考察其平日政聲之賢否嚴行甄別加具切實考語核定優劣詳陳到署以便分別去留云（冠）

●分奉知事之杞憂

段兼按使擬設政治講習所專收分奉知事入所講習已誌本報查分奉知事有免考考取兩途考取之知事非學堂畢業即正途出身類皆學有根底經考試委員會秉公考取無再行講習之必要此番講習殆係專指免考者而言段兼按使精明強幹必有相當之辦法乃近來考取之知事因恐蹉跎歲月徒耗光陰遂呈一種爲難狀態是亦未免多慮矣（心）

●催解軍械款項

段香岩上將軍日昨特召軍械廠廠長楊宇庭在行署會議以軍械廠所需槍械向時各處均先行備價然後請領嗣因有先領槍械而後繳價者以致各地拖欠款項爲數不貲段將軍以軍械款項豈容久欠已備文催解矣（書）

●吉林高參謀過奉

吉林鎭安左將軍署之一等參謀官高士賓奉孟將軍指令晋京商請軍政於日昨乘北滿瀛車到奉就便謁見段香岩上將軍即於是日換坐京奉瀛車晋京云（書）

●馮師長回防

陸軍二十八師師長馮閣忱前因辦理該師重要軍政晋省謁見上將軍磋商一切茲聞於十七日乘坐瀛車遄返北鎭防次云（書）

●審判廳宣告破產案

地方審判廳于日昨佈告略謂城西孤家子村華盛磚窯虧欠外債甚鉅不能辦濟經該廳按照破產律於本月十四日上午十一鐘宣告破產所有有債權者不得向該號直接請求淸償而債務者亦不准往償限於同月十五日起至二十五日止凡有債權債務未能淸了事項均須持憑至地方審判廳聲請辦濟或淸償云（酉）

●張廳長考察屬員

新任財政廳廳長張道孫氏現已視事旬餘對于廳內一切事宜無不認眞整頓聞於日昨親往各科逐一考察查點各科員司于辦公時間有無遲到及缺席等情並諭令各科員司凡日行公事務須隨到隨辦不准積壓如有違者定即撤懲不貸云（冠）

●單廳長接任視事

審陽地方審判廳廳長更替一節已誌前報昨據王竹孫廳長已將經手事件督飭員司辦竣移交新任單豫升廳長逐一接收清楚並聞單廳長於昨日（即十八號）接任視事云（冠）

●通飭警所沿途梭巡

瀋陽縣趙寅生知事以縣屬今秋胡匪滋擾雖不甚鉅而此擊彼竄於地方上未能安謐値此新糧上市之際保無不有匪徒乘隙搶掠等情是以日昨通飭所屬各警所區巡官等不時督飭警察沿途梭巡以資保護云（冠）

●實行取消委員會

張前按任內曾准謝蔭昌教育主任條陳設有學生試驗委員會一時工商及中學各校生畢業與試者胥因該會與校長之感情惡否爲去取故昌圖中校及格者止一生且過分驕教等員後此者人人自危遂無逐生試驗迭求展緩適張氏調任內務次長段香岩氏東來當經教育會李鐵山會長同省轄高等小學以上各校長一致向段兼按請求前淸覆試分予實官虛銜獎級此則不過准其畢業自各該校試足矣調會胡爲陳述懇切業遂允准取銷嗣後每校考試卒業禀請按署派員監試即可卒業矣（甲）

●委任王道尹爲蒙荒會辦

段香岩按查巴愛林及達爾罕王兩蒙荒雖經派委黃仕福都林布等總辦並有韓玉山及閻廷瑞帮辦但是該荒政千頭萬緒糾葛綦多且蒙荒爲日今開放要政不容或緩倘非有身任地方大員爲之曾辦一遇荒務訴訟難免送縣判斷稽延時日以故段氏加委洮昌道尹王來爲該兩荒會辦云（甲）

●升學生與退學生費之區別

未畢業而考升他校與無故退學各生在張前按任內凡據省內外學校呈請者即追繳在校一切費用歷經如斯辦理段香岩氏接署按任後以爲此等辦法殊欠平允在退學者自甘暴棄曾不足以稍事姑息至考升他校本是志趣向上雖與學章違反究與半途而廢者有間如不酌量情形一律追繳未免無所區分爰是變通辦法將前章改定分別繳追遵行遵照云（大）

●續請獎勵教育人員

省內外各校長教員學董等因辦學僉著成績經前按張貞老將宋憲文等分別請獎以五六七八等級嘉禾章現已一律循案茲復聞段香岩兼按查照各視學等報告尙有未請獎之法庫兩等校長崔華宣蓋平師範校教務長崔正蜂遼陽教育所長齊蓬閣女師範校長張彝堂中學校長張雲浦教員忠垣韓世國等七人已續請分別給予獎章矣（大）

京城專電

●總督府派員導引視察團視察

中國赴鮮視察團今晨（十九日）九時由朝鮮總督府學務課長前導前赴京城中學校考察一切嗣赴總督府濟生院視察盲啞部養育部工業傳習所午餐後視察德村（譯音）模範農場及東拓出張所午後四時因總商會之請赴宴晚間由山縣政務總監邀請在朝鮮賓館公宴總督府大員多出席陪宴

（十九日午後接到）

●取締財產資格之選舉權

立法院覆選區段監督查此次選政最關重要惟聞運動之風劇烈當經派員切寔調查據稱品行端方家業素封者關于選舉漠不注意類多匿不實報其實報有財產三萬元覆選議員資格者胥存希望以爲多錢善賈故運動百出據此當密令審查選舉名目對于此次資格嚴加取締云（大）

●女學校開運動會

淸眞女子高等小學校校長馬恒九以近來天氣涼爽運動適宜於于十八日在校開全體學生運動大會以資比較而振精神聞各學校職教員以及學生多有前往參觀者該生等之各項運動均有可觀優者給予獎賞以示鼓勵云（酉）

▲海城▼

●學校舉行運動會

本邑師範中學及高等小學校於月十六日學行運動會是日午前八時各校教員督率學生齊集小南門裡兩等學校之舊操場開始運動延知事親蒞該會監視運動各學生射箭奪旗競走各盡其長運動三小時之久各學生競占優等者皆邀獎品一時觀者如堵洵稱盛舉惟運動一事雖謂激勵青年尙武之精神但奔馳競走亦大關兒童之氣血是會學生于競走時奔仆倒地嘔血者二名昏暈良久始蘇經人扶持歸校醫治以此徵之運動雖云好事然劇烈之運動爲師表者亦宜阻止焉

冠蓋往來

▲藤田憲兵中佐（關東都督府憲兵隊長）十八日晚來奉

▲高尾少佐（駐遼日軍現役隊長）十八日晚來奉

▲上田滿鐵秘書役　十八日晚由奉回連

▲營口

●各機關接奉中央密電

遼瀋道署與警察廳等各機關昨晚十一時接奉中央秘密長電一通係關于國體問題徵求各界意見但內容極密關係重要外間無從揣測聞于近二三日內即行密覆表示一切云

●鹽商會函駁抽取灘董薪金

鹽政局對于灘董薪金屢次籌議茲經灘會議決每壚一石抽收制錢四枚以作灘董薪水而動進行鹽商會以此等抽取有碍營業當即函駁該灘會另籌辦法以明適當而期永久云

●定期初選

國民會議初選監督王濤氏前奉巡按使飭知辦理國民會議毋得延緩茲聞王監督已定于十一月二十日假縣署事務所舉行初選投票委任前調查員郭純一爲開票監察員李子佑爲管理員想屆時必有一番熱鬧云

▲鳳城▼

●師長赴韓過鳳

月之十五日午後三鐘半時駐奉二十七師師長張雨亭君因赴朝鮮參與共進會事務道經鳳南車站一時鳳屬軍警均至車站迎迓但該師長并未下車旋即開車南下矣

▲黑山▼

●實行清鄉

黑山地方遼瀋且爲京奉車綫路因之五方雜處良莠不齊南毗馬場北連蒙邊伙房娼窰存留旅客難免匪徒欲淸盜源自非淸查戶口不可保衛團辦事員王贊廷君現將商農住戶深切詰誡及寄居人氏必須報明該團所方准存留如有匿漏不報者一經查出按律罰辦云

●挽留軍隊

駐紮黑山縣街陸軍二十八師步一營營長徐永利駐防有年頌聲載道近聞該軍隊奉令開往他縣故本月十四日縣街紳商齊赴該軍旅團各部面懇留守以保公安未識能邀允准否

▲新民▼

●柳河壩口行將合龍

柳河決開壩口由縣街直衝汎濫橫流兩月之久前後大小共漲水十餘次被淹人民不堪支持紛紛遷移者不下二千餘戶查治水之術必因其勢而利導之新民西境現被淤高起而東面低窪其勢非將決口堵塞導之東流使歸入遼河不可今鐵路工程司果照地勢由決口處逾北順流橫壩用蔴袋三萬餘條裝盛土石大興工程經洋人督工晝夜兼築於本月十四號將壩堵塞暫合攏口惟蔴袋短少橫壩僅六七尺高兼之工人勞働過甚正逢飯時暫行歇工水勢復集流衝舊壩該工程司[illegible]蔴袋加工修填至十五號上午僅剩流口丈餘約是日晚必能修妥刻下水勢漸漸東流近三五日若無大雨其決口處大約亦能合攏諒不致復有水患縣境人民舉手稱慶實爲新民全境之幸福焉

▲西豐▼

●人民反對清丈之可慮

（一）請緩淸丈　南區第四第五兩鄉去歲受水災甚巨經章前知事代請免徵國課今年又受霜災原氣未復多奔走流離不能安家其情實令人可憫現該兩鄉鄉民已按戶出人一名來城哀懇知事督代爲請命暫緩淸丈云

（二）攻擊代表　春季鄉民搗亂並無人推舉代表有韓英奇者乘機冒充全縣代表擅刋印章任意苛派鄉民均與之反對昨將韓英奇之罪狀書飛傳各處略云韓某係屠人之子海城無賴其父死去十八個月英奇始生（海人呼之爲十八月夢生）身家不淸竟敢來此攪擾豐民斷不贊成

（三）預備上訴　各處鄉民一致反對僞代表以淸丈係彼等之所招致豐民受害不淺各民戶議定雖捨去生命亦斷不容淸丈恐在縣在省難以勝訴現已預備赴京肅政廳懇請矣

（四）議投外籍　各處鄉民以此次淸丈後貧苦百姓生命難保乃議論如終久對待不成即將中國民籍取銷投入日本籍請其保護近來鄉民之到城者勢千多有詢問日本警察出張所在何處者蓋其出籍之心已躍然動矣（未完）

●劉幇統下鄉緝匪

後路巡防步隊統領劉存智自到豐以來整頓防務無微不至日前聞邑東二百里許山荒遂潤胡匪蹤跡若不急行緝捕將來難免在境界發生擾害故于日前督率各營軍隊前往痛勦想劉君素有正聲賊匪當必聞風遠颺焉

▲安　東▼

●馬鎮守使來安
十五日午前十一鐘餘馬鎮守使由鳳來安隨同屬員數人擬協同東邊道尹前往朝鮮京城觀覽後因駐安日領事婉爲辭以東邊所屬胡匪出沒無常道尹鎮守使均爲東邊上等級官不便擅離職守是以馬鎮守使暨方道尹當將此情電稟巡按使云

●借欵不准以房產抵償
官銀號自熊督辦葉總辦到號任事後對于城鄉內外歷年積欠之欵異常注意一般債戶無論貧富買賣于償務始則藉端拖延迨至催索綦緊則以破壞房屋及荒山瘠地作抵押品歷年來相習成風弊端百出近各債戶又有以房產抵償稟請勘估收受者實繁有徒及派員查勘則所値甚低且有糾葛不清者熊葉兩公日來對此稟件批示不准者十居八九

●通飭將歲計餘欵繳庫
省公署准財政部咨開准審計院咨各官署預算不足之數不得輒行追加並將預算餘剩之數亦應依法繳還國庫以重公帑不得藉口於本署餘欵任意挪作別用務亟分別通知等因當經省公署准咨後即通飭各官署云查會計法第十二條內開各年度歲計有剩餘時應將剩餘之欵轉入次年度業經屆滿所有各官署歲計餘剩之欵自應依法繳庫以重公帑除分行外合亟飭知即便遵照辦理云

▲哈爾濱▼

●貨牙公司行將開辦
本埠前經商人劉某聯合多人擬在本縣所屬境內創設牲畜貨牙公司業經請准吉林財政廳立案規定股本金八萬圓聞現在股本已經發起諸人替致足額刻正籌備人手程序不久即將開辦云

●燒酒漲價不已
燒酒公賣令未施行以前燒酒每百斤僅値十五元自此問題發生後燒商極端反對出品減少價格日高聞已每百斤漲價二十吊近因有停燒消息故昨日又漲至二元以上將來尙不知如何結果也

雜　報

▲奉　天▼

●紊亂金融
小南關閣帝廟後胡同住戶劉某向以掏換金錢爲營業近因餘利不足又復由外埠運來假洋僞票若干元在城關內外行使頗爲詭密市面受其害者指不勝屈噫際此金錢奇絀之時而又有此破壞之人不知有管理之責者亦有所聞否(冠)

●私售鴉片
城裡鐘樓南日增福帶子舖執事馬某者本係無賴之徒因在櫃無所事事每由外埠販來烟土若干在櫃私相售賣一斑不知死之烟鬼不絕其門而馬某亦明目張胆毫無顧忌望有禁煙之責者嚴加取締以除此禍國殃民之營業也(書)

●二罪俱發
大西關工夫市住戶劉萬順素無正業專事烟賭以爲生活不期事機不密爲該管警署巡邏張某查知當即抓獲翻出煙槍賭具一併帶交警署罰辦云(書)

●敗壞風俗
城裡西南隅禮和洋行胡同住有洪姓老嫗係著名大炕統領青年蕩婦每日往來其家以故一般登徒子逐臭尋香門庭頗不落寞近鄰比鄰李姓女誘往家中與某閣客爲之梳籠社會風紀將被其敗壞於冥冥之中矣該地住戶盍出而干涉之(書)

●運動不究
會仙茶園閣夥張三素行不正專能訛詐前因在大西關萬順店冒充將軍署密探詐去店客偶二烟土數十兩曾誌本報茲聞經陸軍廿七師某稽查偵悉擬將張三獲案訊辦張三知事不佳即託某埠伶運動某營長日昨在大西門裡松鶴軒請客未悉能否達到完案目的耳(書)

●祝融肆虐
小東關大什宇街起白公館後院內堆積之秫稭垛日昨不知因何失愼遽而火起烟燄猛烈該管警察署瞥見電知各團水會竭力撲救約及數小時始行熄滅僅燒去秫稭二千餘綑幸未蔓延房屋云

●爲蛇設龕
大東門外文廟某住戶劉廣川山東人平生信仰神佛常謂各種動物均係神佛之子孫雖爬蟲亦不可損害日前見仙人洞前有衆人圍觀伊亦往視之乃係白蛇計長一尺五寸許劉驚以爲神即以手將蛇捧還家中在屋壁上鑿一方龕將蛇放入每日香花供奉倍極敬謹愚夫之愚實可哂也(確)

●招領小孩
警察廳日前在街拾得迷路小孩韓小柱一名當經宋歷林廳長飭警送往小東門裡看守所寄養現已出示招該小孩之家屬速往警廳帶領云(西)

●住戶被竊
大東門裡英利號絲房外棧對門住有李姓者家頗小康日前晚間不知何時被梁上君子撬門入室竊去棉被三床皮棉衣服十餘件併金銀首飾若干件迄至天明知覺該賊早已無踪當經李某開具失單報知該管警署嚴緝贓賊云(冠)

●大振雌威
大北關老兵部府胡同住有旗民文某者年近半百擁有姬妾三人均在妙齡貌頗娟好每遇事件該姬妾必大出風頭昨因事與文某大起口角三人結成團体將文某兒毆不堪並將其屋內之傢俱一併搗毀說者謂老夫少婦宜其不敵也(確)

●跳出火炕
青年女子作賣笑生涯每多不顧其後迨至年長色衰無人問津追悔莫及故凡妓女之明乎此者輒以爲歡樂場中終非久居之地亟思跳出火炕以期自拔平康里三等妓館三元班妓女翠紅厭倦風塵爲日已久深冀覓得快壻隨侍終身聞有城西某村居民鄭某因來省涉訟與之水乳交融竟爲代償番佛三百尊於日前迎歸云(冠)

●已非完璧
城西高力屯居民錢姓女乳名小姐年方及笄情竇大開與比鄰關姓子姦好計經月餘爲乃母聞見閉置樊籠双方知難成眷屬張女遂乘間逸出偕情人攜手乘輿遄奔匿居南關某客棧不圖事機不密竟遭家人尾追强迫回屯於日昨遣返云(冠)

●迹近招搖
丈放內務府莊地委員現聞已派有熊傳兩人前往遼陽而城內同陞店所寓之該城莊頭應喜亭自稱與傳某業契已運動成熟到段後任從應意如何放領地均可因之應某於日昨隨同傳委員買乘南滿滊車赴遼見人輒欣欣稱言此回可達到目的了噫律定納賄滿五百元槍斃應縱不知傳某豈未之聞耶(甲)

●追悔莫及
大西關前瑞統領公館下走李秉南前段上將軍在彰武任時曾供奔走以水土不服回奉竟明目張胆開燈供客爲就近警署查知派警拿獲十三人連館主併煙犯無一逃者幸運動當道未抵罪釋囘二方欣欣自鳴得意以爲段氏此次到奉放獲見用誰知爲段上將軍查悉概弗錄用李某等方深悔前行之非是語云一失足便成千古恨信然(甲)

▲遼　陽▼

●原情釋罪
本城南街仁發皮舖之少財東耿二痞日前未知因何故將伊戚張文閣眼部毆傷甚重張某憤滾填胸遂赴審判廳起訴傷經驗明將耿二痞收押分監昨經庭訊張某以親戚攸關爲之緩頰該廳長亦恕彼無知遂即判罰苦力五日以釋其罪云

▲營　口▼

●改革緝私之確耗
中央鹽務署月前委王敦明氏來奉吉一帶調查鹽政積弊以便改革王氏現寓本埠東街裕昌客棧探知東省鹽務腐敗已極不第不能防緝而竟賄放收入之欵謠傳各緝私局長中飽王氏擬上條陳將緝私局一律改爲防營專事緝私幷擊鹽匪宜聞於十一月初當有正式明文發表云

●搶劫十九戶之駭聞
埠東韓家學窩十一夕七鐘時突有大幫匪徒入該屯由韓國鈞家起計搶掠十九家居民畏於匪衆不敢抵抗皆到警區報告該巡官手執牌頁猶如鬮扇曉曉不休現經聞報始收拾軍裝馬饑追趕望風弗及嗚呼盜匪固因被猖獗苟警察防務森嚴尙不致搶掠至十九家之多居民苦矣吾不知有責者當若何處治之

●失而復得
住戶劉朝陽山東武定人以手藝爲業本月十七日乘湊集七十元零七角小洋令其回家日昨午間走至平康里西街買物將錢失落由第二警察署經佟署長派警於該處一帶傳集小販証明此項錢財係陸某拾去即飭陸某如數交出劉則一無所失否則必懊惱致死警察保護人民財物洵屬克盡乃職聞者莫不稱贊

▲大　連▼

●白仁長官回國
旅順日本都督府白仁民政長官爲參列皇登極大禮幷參與會議於日昨由旅順乘車來大連即於午前十時乘臺中丸赴東京本埠多數官紳均赴碼頭恭送云

●土車改用機器輸送
本埠于家南山由西碼頭起至寺兒溝處建修天橋一道專供由寺兒溝向西碼頭推土車之用近已研究一種機器藉機力運土車動其機關一端則推土車循還輸送殊稱便利且省人工其直行之速更非人力所能及也

▲密雲新案(直隸)
京北密雲縣屬東趙庄住戶趙義日前爲子舉婚花燭之夕新郎新婦均失所在四處尋找院後有磚井兩人均投水中屍身相抱現聞新婦家以事涉奇異已在縣起訴矣

▲西蜀風俗之日下(四川)
四川省城未變亂以前人心尙覺渾厚風俗亦頗純良不圖三四年來人心習俗之壞達於極點憂時者傷之而亦無由挽救也今略述最近社會之一二況狀以備留心風俗者覽焉　省城近數年來最令人太息者莫過於娼寮之發達推其原因實由省中老於此業者乘此米價昂貴生計艱難之際備出錢數串即可買得一女子託名撫爲養女實則携至省中或輾轉出售或自植爲錢樹子黠者爭相效尤而淫業乃大昌矣去年省城調查業此者已有七八千人今則又數倍矣省中實不能容遂又擬遷移一批至東門外城內街民反對至今尙未定局此種營業既大發達宜乎青年子弟日趨下流而學風亦大受其影響矣警廳不設法禁止只知以收捐爲天職良可歎也　又川省迷信之風頗盛鬼祟之說時有所聞省城獅子巷有某公館者居其室數年矣近忽傳言有鬼作祟初僅門窗作響繼則室中机案無故自動主人不堪其擾乃急急遷移但留一乳母看守旋忽不見急覓之在後院樹下昏迷不醒以薑湯灌之良久始蘇人耶鬼耶疑莫能明而全城已傳爲奇事矣　又少城順河街二十餘歲小孩大呼有鬼竟擲入金河當即有人救起然已不解人事口喃喃說鬼話不已見者異之實則人世豈眞有鬼爲平日社會心理中之鬼隨處發現而已

▲白頭夫婦(北京)
京北朱家集住戶劉少爲係前清貢生現年九十五歲夫人邵氏年九十八歲五世同堂現有昌平縣李湘等十六人按照褒揚成例陳請教育部給於榮施以重高年云

▲道士狡獪(江西)

▲居民迷信
安慶新廊街石將軍駿方人民均奉之若神明每年必集貲演劇以酬之自民國以來人民漸漸開通此舉遂廢日前夜間有豆腐店夥出外小便忽見廟內突起黑煙一道約有一人長約二自尺廟中出推翻廟旁炸魚攤之木桿某夥駭極大呼附近居民起視者甚衆約見宮燈一對爲矮人前導向審判廳轉灣而去追而視之已失所在於是互相談論均謂幾年未曾唱戲所以石將軍顯聖次日即挨戶捐資於石將軍廟附近演戲一臺一時喧傳殆遍一班愚夫愚婦爭先燒香絡繹不絕該廟道士大有應接不暇之勢迷信之深於此可見兹有人云次日於香爐內猶現兩小足印而實則無非道士之狡獪伎倆豆腐店夥特爲人作嫁而已

●何迷信乃爾
南山理教渡善堂前經主持其事者召集衆道友議定由該堂修築三太廟一座現下已經動工落成之日當有一番興盛景象惟斯教爲道佛兩教所渾合乃復有建築三太廟之舉何其迷信之深耶

▲安　東▼

●日學校開運動會
十七號日本學堂開秋季運動會在七道溝實業學堂地點男女學生約數百人衣裳楚楚甚爲雅觀我國男女各學校學生均往參觀並請我國官憲以及各機關人士前往參觀設有來賓室極爲優待其各學生程度資格均甚美備一時參觀者千餘人莫不皷掌稱贊云

▲黑　山▼

●代理保董
縣屬西鄉白土廠門鎮保衛團保董修恩雲赴省講習業誌前報遞遺保董職責未便久懸查有門鎮富紳戴鳴岐堪以代理當即委任以重職守俟修保董卒業後然後回復原職云

●區官捉賭
警察二區區官何靜淸君自到區以來力求整頓晝夜梭巡不遺餘力而於煙賭兩項尤爲認眞搜查該區官于日前偵知打虎山屯住戶金萬榮家設有賭局遂前往拿獲金萬榮等四名即日呈送縣署按名罰充苦力云

●稅局僱員被劫送究
黑山稅捐征收局所屬臺安大桑林子鎮分卡劉雁員風閣向與富家庄分卡按月繳欵不料富鎮分卡金雁員因事被撤即時通知桑鎮分卡令劉雁員將補征牛馬驢各種稅票一千三百張自八月十六日起令人送交富鎮分卡是日行抵中途丁家窩棚村北被不知姓名之步賊三人攔路搶去並衣物等件劉雁員將被劫各情早經呈報臺安縣在案現在單局長于十月十五日將劉雁員呈送黑山縣收押如何結果容訪再誌

▲新　民▼

●自速其死
新民城隍廟街住戶褚殿魁之妻賈氏舊疾復發竟不延請醫生診視乃由後崗子接來女巫看香名爲父馬跳神囑令病家置辦猪頭香燭供養一跳三日並令子媳借壽伊兒媳慨然允諾奈其子不從亦未成日昨正値請神降將之際該婦病勢加劇遽爾一命嗚呼該女巫見勢不祥收攏法抱起猪首皷案大踏步而去迷信鬼神者應亦知所戒矣

●區官受賄
邑西白旗堡四區區官李樹滋到差後正値胡匪肆起該區官竟不思緝捕專以鴉片爲生活日昨被鎭北邵家窩堡之良民邱德順一名帶局用涼水灌鼻匪刑拷問慘酷異常後經鄉民聚集五十餘名來區將邱德順保釋聞其中經路鎮吳洛瑞過付銀洋一百元當交本街商號合慶長圖條一紙計洋六十元又有他號圖條洋四十元其受賄情形確鑿不誤省城既有警察處長胡不從嚴懲治以爲不法者戒

▲鐵　嶺▼

●清鄉調查員離鐵
前巡按使公署特派清鄉調查員張勳祿王維齋二員來鐵調查已誌本報茲已調查完竣于十八日午後一鐘餘乘南滿滊車去鐵赴遼陽調查云

●究竟是否窩主
警察西區分駐所巡官劉自新聞管界內葛三家子村突去步賊二名在該村住戶葛雙安家食宿一晝夜當親帶步警數名前往緝捕　行至該村賊已逃逸遂將窩主葛雙安等二名帶區轉送事務所訊辦未悉究竟有否窩留匪類情事耳

●用人不愼
城內某孀婦有馬車一輛僱某甲赶車素甚可靠日前某孀婦令某甲赶車赴東山拉脚詎某甲頓起不良竟將馬車赶出一去不返嗣經某孀婦偏訪杳無蹤跡某孀婦無可如何遂在警察事務所將車夫某甲之保人某乙控告未悉如何追究云

▲昌　圖▼

●畏罪自戕
城西八家子屯侯某年逾耳順家道小康有一妻一妾各生子一名均已成丁長子出繼于其胞兄侯某乃與次子夥度惟是子不務正業專事賭耍其父屢戒不悛只得分居各理家業詎其子揮霍倍常家產蕩盡度日維艱屢向其父索取柴米其父以骨肉相關不忍視其凍餒按時供給詎料日昨(十七號)復向其父索錢未遂伊即回家大怒謾罵不休旋即持刀跑出其妻見事不祥尾隨其後逆子腿快先進父屋與之抵觸其父年老被其撕倒用刀刺傷頭顱割落右耳是時其妻赶到摟腰抱住伊復回手將其妻頭部砍傷數處嗣經百什家長聞知將兇犯拿獲送交縣署鞫辦豈料該兇犯畏罪稱出外便溺見廁所旁有洋鐵灌一個伊即用脚登踏拾起鐵片自相殘殺當被看守役赶前救護未致殞命業將脖項刺破血流如注當即抬送醫院施療至否性命之憂俟訪再誌

▲西　豐▼

●縣署開徵有期
縣署出示布告略謂奉省令擬定十月二十五日開徵凡有地農戶急速前來完納照新章大洋一元合小銀元一元二角限於陽曆年終止不得逾期云云

▲海　龍▼

●匪胆日張
本城南北兩面突有胡匪二百餘名其匪首劉大個子壓五洋徐靠山九占等盤踞境肆行搶掠民不聊生據聞近日將合帮攻取海龍李監督風聞此事與街警長合議欲將各分所巡警全行調來以防不虞云

▲農　安▼

●妓館改名蒙官欺人
農安東街迤北三等妓館萃紅堂妓首王萃紅原在本邑桂紅堂搭住因爭悲異常被逐出店運動某某在本邑夥設素卿堂妓館惡習未悛時扯客人被該管警務一分所副巡長于淸江取締伊不惟不服反令龜奴等行毆以致勸令歇業該妓館行頭換境幸善於運動巧於掩過易名萃紅棄惡復開娼寮縣知事未加查察允准開設於是恢復舊業故態依然矣

▲長　春▼

●孟將軍眷屬過長
吉省孟將軍前時上書自請裁撤將軍之缺另求位置是以暫時雖無命令然已早有預備日昨孟將軍之姨太太已回津去矣路過長春當有曹警長上前護送云

●學校旅行
本埠祖氏私立男女學校合班旅行至南門外關帝廟入內參觀借以休息杜教習當衆演說關公歷史以提起學生尙武之精神回校時賞給各生徒茶點以資皷舞云

▲東　甯▼

●游擊隊官威望卓著
東甯縣游擊隊官牟永自立傑以來伊即爲炮手曾排長歷年率兵擊匪身先士卒每擊必捷匪徒因之聞名逃竄弗敢猖獗當此地僻居邊隅山林叢密胡匪出入無常牟君能如此嚴制伏可謂智勇雙全地面商民均賴爲保障矣

批　示

●鎭安上將軍署批示
具稟人謝成邑批　據稟各情難保無危詞聳聽之處惟既稱朱桂森係右路巡防隨營學校教官應以軍官論候據情飭知右路統領認眞查辦一面飭知本溪縣將所控原案傳集人証秉公訊斷該民即回縣候質可也此批
原具稟人周歧山批　據稟康平縣區官庇匪等情已悉以案現准博王旗咨呈已飭鄭家屯梨樹縣行提人犯原卷秉公審訊詳辦矣仰即知照此批

●巡按使署批示
原具稟人陳錫凌等　稟悉該團區遇事開槍報縣前批係指統屬上列行公牘而言若遇有臨時匪警發生該處旣距縣署較近儘可逕行報告以致敏捷着即遵照毋再藉詞爭執此批
具稟人田士忠　此案既經高等審判廳終審決定復照第一審原判辦理兩造將地分劈該民已無再訴餘地應即遵照執行毋庸來署妄瀆不准此批

蘇月樓　君泉(圖)　蘇月樓　唐永長　湖　新戲　計演
固有待言即有求賴慶祝者亦必警行串幸希查存備試以不肖相待幸甚盼甚
段芝貴啓

遼源縣知事德政

竊維立國之道首重保民保民之政端賴賢宰我遼源地處邊陲原為蒙漢雜居之區近來客軍紮駐加之商賈游歷熙來攘往絡繹不絕一變而為蒙漢中外輻輳之域分子複雜人類不齊狡黠者肆行所欲懦弱者認擇而噬困難萬狀民不聊生今幸遇我使君記其福庇不惜遼願人民之幸誠為國家得人之幸茲將還我使君德政事實成績列左以供衆覽而[?]賢能者勸

查現署遼源縣知事靖公印兆[?]字鳴岐直隸灤東縣人殷實好善德行孝友之裔悉蒙[?]精通蒙語世傳施舍醫藥與各蒙王公感情甚篤于前清光緒年間經奉天[?]補道已故張公心田仰慕名譽特為請出贊助辦理扎領圖三旗荒務異常得力歷保知縣復[?]歷任[?]軍總督知其才能重用先後委任設治署理補授醴泉知縣連任七載蒙人皆稱佛爺官漢人頌如何丞相辦結俄蒙數年縣案交涉與[?]裕如其他廉儉自持勤政愛民不勝枚舉惟扎鎮兩旗變亂先期偵知首報維持治安力保危城勸導圖旗借槍助戰會同巡防後路諸營帶攻克嘎西喇嘛廟敖牛山各要隘救濟鄉封被難漢民一千餘戶捐廉賑濟亂後派員赴梭倫老頭[?]各山發給護照招回會從蒙人三十餘戶計男女老幼一萬餘名按口分別賑濟安置資遣回籍安業功德無量有口皆碑[?]設經[?]都督以為有功民國調升遼源[?]州彼時人心初定抵任以來調和蒙漢除暴安良聽斷明敏案無留牘親詣遼旗設計撫[?]音[?]布等巨股蒙匪解散脅從安慰蒙衆治官如家事視人民如赤子又溫都立王[?]起風潮亂[?]鵝[?]一夕數驚大有草木皆兵之勢稍有不慎一髮牽動全局為危後患何可思議渠雅容坐鎮默化潛消公[?]任年餘誠屬弊絕風清盜息民安復有外軍數百來遼渠以禮接待要求之事即以法[?]圍應[?]風不撓不激[?]隨外軍全數撤回雞犬無驚外軍官旨語人曰不愧中國官[?]此等好官實深欽佩稱稱豐功筆難盡述續因博旂命案平遼求全之毀不白之冤[?]梅峯[?]悉[?]蘊還而撤任當時各蒙王公分電京省挽留全境農商各界赴省懇人留任[?]保全身家性命起見並非逢迎獻媚之心乃竟[?]蒙明察終歸無效漢蒙人民等如赤子之離父母祇得忍痛受辱隱而不言相傳以目惟有時常嘆惜痛[?]于人民福薄而已本年七月下旬忽見報載靖公奉令回任蒙漢互相[?][?]不久將見青天八月一日果來接印視事迄今將及匝月民刑積案逐件審理[?][?]不下數十起新收之案隨到隨問隨結徹不積壓毫無勤索現正提倡實業講求[?][?]平治街道研究工[?]終日辛勤大有百廢具舉百弊除清之勢時有公出或抽閑步[?]治[?]查勘遇有形迹可疑者隨時拿問盜賊落以致宵小抱頭鼠竄街面竟有路不拾遺夜不閉戶之樂[?]觀[?]禁外軍不惟與靖公聯絡最親感情最厚並對于民間益加和睦足徵靖公長於外交熟悉吏治老成幹練辦事精明求之近今殊不多觀[?]能重以責任寬予權限俾展其長才何患無[?]蔡民安之日是則蒙漢等所心香盼禱者耳

蒙旗代表 達爾罕親王 溫都郡王 楊貝勒 濟呢公

遼源縣全境各界代表 農商兩分會 教育公所 謹登

東三醫院遷移廣告

啓者本院自設立以來十載於茲凡來診療者無不審慎用事考病源一經治療藥到病除而[?]各[?]之信任得以日漸發達茲緣舊址房宇狹窄不足以酬諸君子玉雅[?]特於[?]月[?]遷移於舊址之北首到西洋井胡同面東大門內如蒙光顧請移之該院可也特此聲明[?]希相左

恭頌陸軍二十八師礮兵二十八團團長史冠英德政

臺安地僻民貧今夏霪雨為災故有大股賊匪竄入飢民亦起為盜或百數十人三五十人不等居民蹂躪不堪本師長馮[?]念民艱派史團長來臺督兵勦匪臺縣西北四家子[?]馬隊楊營長步隊徐營長痛勦斃匪著六[?]擒者四受傷者十餘追至新民界姚家崗子我[?]公親率楊營長擊斃胡匪五名受傷者十餘名得賊槍五支馬二十餘匹內有民馬准其認領我[?]公到[?]僅旬餘間率楊徐張雷[?]營長及梁督隊官均不憚道途泥水之苦搜捕於遼海盤臺四縣之間無一日休息可謂實心任事不避艱險者矣而伏莽已一律肅清四民得安居樂業者皆我[?]公賜之也且軍隊到處秋毫無犯雖膳費亦必按值給價誠不愧於飲馬投錢清廉自若矣闔境人民情深啣結特登報端聊表感悃

學界 教育會長程玉賢 高等小學校校長劉靜修 教員吳世昌 教員張景桓 商務分會總理程仲三 農務分會長王作峯 仝頌

殖邊銀行通告

本銀行遵照

大總統批准條例組織成立呈經財政部驗款開幕並奉

大總統批由農工[?]部撥款入股以示提倡資本定額二千萬元享有發行鈔票代理金庫之特權專營國內外各地匯兌經理各種存款利息從優出貸抵押貼現各種放款以濟市面辦理各種商品進出口押匯格外從廉買賣生金銀外國貨幣保管貴重物品匯復票奉財政農商兩部批准兼辦信托事業無不克己用副

大總統裕國籌邊之訓舉凡海內外各重要地點莫不設有分支各行以及派辦處匯兌所代理店機關以劑金融而便惠顧所有本銀行發行之兌換券皆以十成現金準備無論何人均可隨意持票來行兌現本行奉天分行開設在大西關外小什字街中國電話二百六十六日本長綫電話一百零八電報暑碼二九九四親民電報彙編通用特此布聞

如以殖邊銀行奉天兌換券交匯無論何時每千元照本行匯兌定價減收五元本行白

丹波博士發明

消毒・防臭・驅蟲

クレシン

石炭酸暴騰と夏季衛生!!!

クレシンは東京帝國大學醫科教室及內務省傳染病研究所にて石炭酸と仝等の殺菌力ありと認めらる

北里博士試驗によればクレシン二百倍溶液は五分間にて完全にコレラ菌を殺滅す

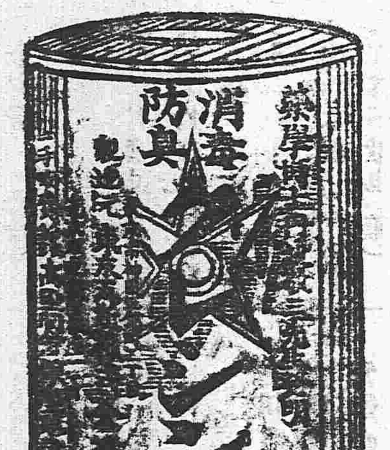

用法 凡五十倍の水に溶解し、不潔の場所、例へば便所、痰壺、灰吹等に隔日一回位撒布すれば流行病等の豫防として極て確實なり

發賣元 東京 高田商會銀座販賣店

關西特約店 大阪道修町 武田長兵衛

特約販賣店 奉天 井上誠昌堂

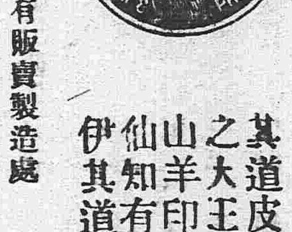

皮革發賣店皆有販賣製造處 美國費府、周苦尼里伊優拉伊斯社

其道皮中之大王爲山羊印仙知有里伊其道也

東洋總代理店 大阪市西區北堀江上通一丁目一番地

崎野大阪出張所

營業開始

●內外理髮器具化粧品 大阪市南區安堂寺橋通壹丁目

日本理髮器具株式會社

電話長南一六五六番 振替口座大阪四四三四番

支店 東京市淺草橋北詰 振替口座東京二七五三一

商業銀行遷居廣告

敬啓者本銀行業務成立經年完全就緒茲於陰歷八月二十二日由省城北關移居大西門裏遂市交易所有營業科目開列於左以供周知

(一)訂期存欵 (二)活期存欵 (三)各種期票之貼現或賣出 (四)放出貸欵 (五)買賣生金銀 (六)兌換銀錢外幣 (七)代為收取公司銀行商家所發票據 (八)發行各種期票會劵生息憑單 (九)外埠設有分行經理匯兌 (十)其他普通銀行營業範圍內者以上各科如有未盡事宜應隨時增訂倘荷官商賜顧有願向本銀行存欵匯兌交易者格外克已請駕臨敝行面議可也

中國電話 六一五 日本電話 四〇八 奉省商業銀行謹啓

吉合公錢店

本號開設在奉天大南門裏路西路北當為各埠銀兩兌換洋圓銀兩行鈔票匯兌北京天津上海等處銀圓銀兩票匯電匯 中國電話一九八號 日[?]電話一十四番

無不捷便有向該處匯兌者請移玉敝號面議匯費務必從廉特此佈

俄商秋林洋行

啓者本行[?]鼓樓北大街路東歷有年矣所有貨物零售批發並指定期貨均可隨意

頂上毛氈 大哈拉 青口絨 斜文布 哈機布 雜色印花

布合利子布 食物各色洋酒 頂上香濱 華地圖 白蘭地 開飯

眞正美人牙粉 羅鍋 香皂 雜色香皂 各樣香水 蜜油 洗臉具

五金鐵器 俱全留聲機 千里鏡 西式皮靴 皮鞋 並有頂上小器具 廚房木鐵傢具 芝蔴

皮 庇皮 漆皮 套靴 紙煙 磁器 各樣花素茶 呼杯盤 一概俱全其餘種種貨物不及備載

所用物品無一不備新到貨[?]一切價目無不格外克己恐未遍知特此佈告

中國電話二百九十二號

中日官署認可 紅色 戒煙丹 百病俱除 斷癮靈藥

效能價格

戒除鴉片嗎啡各癮善治男婦老少胃腸疼痛氣血虛損體弱神憊咳嗽氣喘腎弱精遺遍身麻木并婦女月經不調等症其效如神

大包	一元	百二十丸
中包	五角	六十丸
小包	二角	二十丸

外埠購藥先寄藥價郵費由本房自備

總發售處 奉天十間房大街路南 光祐大藥房 電話三百七十一號

分行 大連監部通一丁目

各埠 均有代售店

橫濱正金銀行奉天支店

奉天城內四平街 電話十二

資本金四千八百萬圓

公積金貳千萬圓

總店 橫濱

支店 神戶 東京 長崎 大阪 倫敦 里昂 紐育 桑港 孟買 西雅圖 布哇 哈爾賓 香港 上海 長春 安東 北京 大連 旅順 營口 遼陽 鐵嶺 天津 濟南 漢口

本報招募分館代派處廣告

啓者本報自出版以來歷[?]數年之久而言論純正事實詳確已為遠近各界所深知無不欲購閱本報以廣見聞也故今本報擬欲再擴充銷路特將見未設立分館代派處之各地另行招募整理員并代派處以便購閱者易於購閱如有熱心公益願代提倡本報欲任下列之各地分館經理或代派處者先自出就近安實保者請即通函或親來本館面訂一切可也茲將未設分館代派處各縣開列於左

北京 五常縣 義州 金州 復州 寬甸縣 奉化縣 呼蘭 留古塔 什河 興京 錦安縣 臨江縣 盤山縣 柳河縣 彰武縣 康平縣 懷德縣 洮南府 西安縣 安圖縣 撫松縣 鎮東縣 開通縣 靖安縣 長白府 安廣縣 輝南縣

本報營業部啓